

پاکستان سٹڈیز

MCQS

برائے انٹرگرجویٹ کلاسز

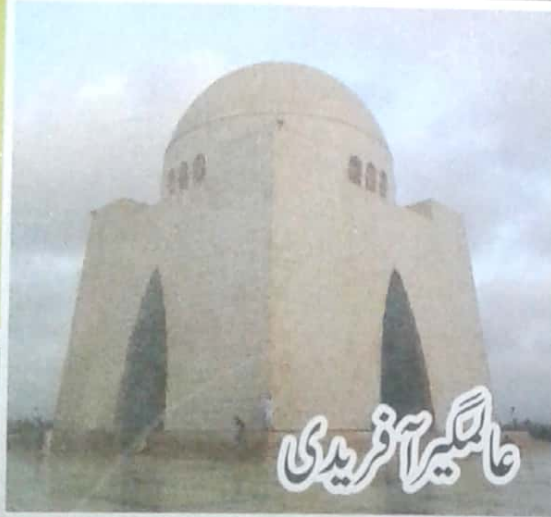
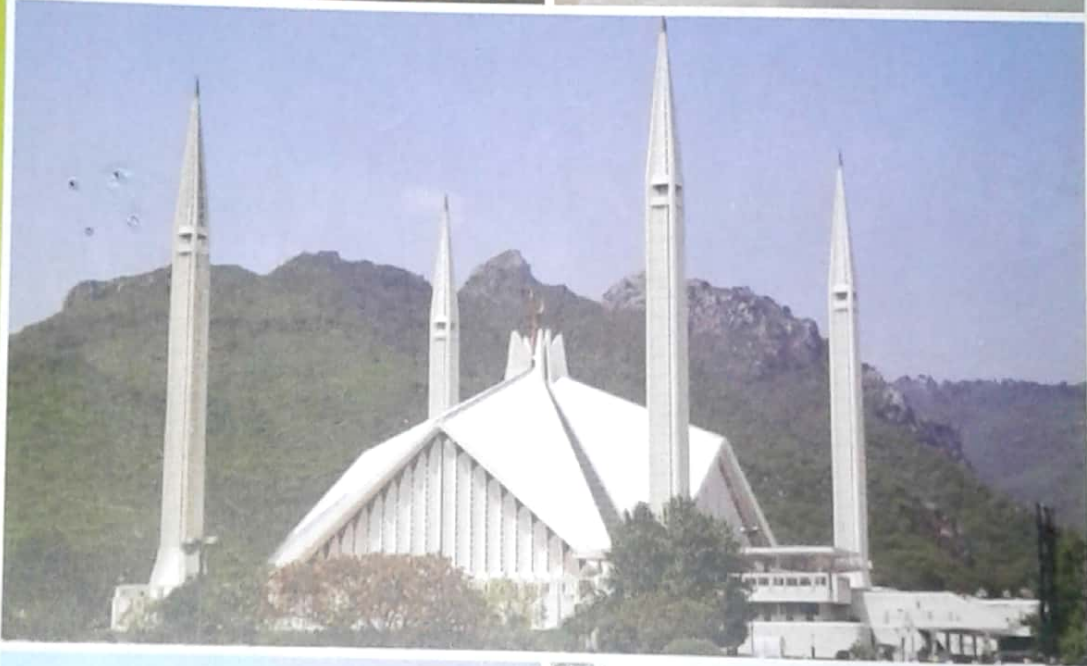

ماسٹیر آن فریڈی

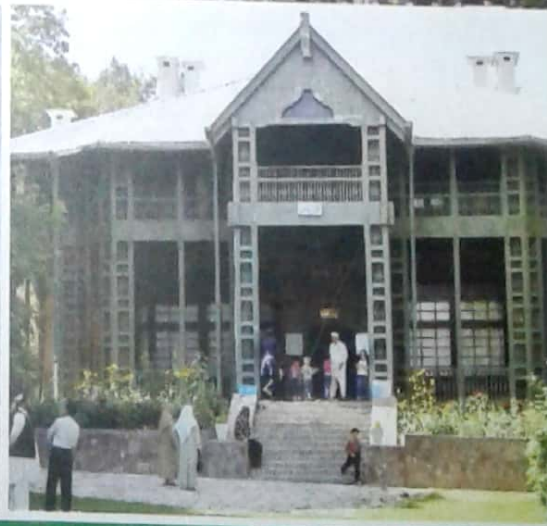

(باب اول)

برصغیر پاک و ہند میں اسلامی معاشرے کی تشکیل

فاتح سندھ محمد بن قاسم (695ء-715ء)

- 1- فاتح سندھ محمد بن قاسم کب پیدا ہوئے تھے۔
- الف۔ 665ء ب۔ 675ء
ج۔ 685ء د۔ 695ء
- 2- فاتح سندھ محمد بن قاسم کا تعلق کس عرب قبیلے سے تھا۔
- الف۔ بنو خزرج ب۔ بنو عباسیہ
ج۔ بنو ہاشم د۔ بنو امیہ
- 3- فاتح سندھ محمد بن قاسم کا اصلی نام کیا تھا۔
- الف۔ عماد الدین محمد بن قاسم ب۔ صباح الدین محمد بن قاسم
ج۔ حماد الدین محمد بن قاسم د۔ ان میں سے کوئی نہیں
- 4- محمد بن قاسم نے برصغیر کے کس علاقے کو فتح کر کے یہاں اسلامی حکومت قائم کی تھی۔
- الف۔ بلوچستان ب۔ خیبر پختونخوا
ج۔ سندھ د۔ پنجاب
- 5- محمد بن قاسم نے سندھ کب فتح کیا تھا۔
- الف۔ 710ء ب۔ 712ء
ج۔ 711ء د۔ 713ء
- 6- محمد بن قاسم نے کس ہندو راجہ کو شکست دے کر سندھ فتح کیا تھا۔
- الف۔ راجہ داہر ب۔ مہاراجہ ہری سنگھ
ج۔ راجہ سری دیو د۔ مہاراجہ پرتھوی راج

7- محمد بن قاسم نے سندھ کو کتنی عمر میں فتح کیا تھا۔

الف۔ پندرہ سال ب۔ اٹھارہ سال

ج۔ سولہ سال د۔ سترہ سال

8- محمد بن قاسم سعودی عرب کے کس شہر میں پیدا ہوئے تھے۔

الف۔ مکہ ب۔ طائف

ج۔ مدینہ د۔ جدہ

9- محمد بن قاسم کو جنگی حکمت عملی اور حکومت کرنے کے گر کس نے سکھائے تھے۔

الف۔ ولید بن عبدالملک ب۔ حجاج بن یوسف

ج۔ سلیمان عبدالملک د۔ ان میں سے کسی نے نہیں

10- محمد بن قاسم کو ہندوستان میں بحری قزاقوں کے جنگل سے عورتوں اور بچوں کو آزاد کرنے کے لئے کس نے بھیجا تھا۔

الف۔ عبدالرحمان بن عبدالملک ب۔ سلیمان بن عبدالملک

ج۔ ولید بن عبدالملک د۔ حجاج بن یوسف

11- محمد بن قاسم کو سندھ پر حملے کے لئے کیوں بھیجا گیا تھا۔

الف۔ راجدہاہر کی سرکوبی ب۔ ہندوؤں کو مسلمان بنانے

ج۔ اسلامی حکومت کے قیام د۔ ہندوستان کی آزادی

12- ولید بن عبدالملک کی وفات کے بعد کس خلیفہ نے محمد بن قاسم کو سندھ سے واپسی کا حکم دیا تھا۔

الف۔ حجاج بن یوسف ب۔ سلیمان بن عبدالملک

ج۔ ولید بن عبدالملک د۔ ان میں کوئی نہیں

13- محمد بن قاسم نے کب وفات پائی تھی۔

الف۔ 715ء ب۔ 717ء

ج۔ 716ء د۔ 718ء

14- برصغیر پاک و ہند میں اسلام کی دعوت سب سے پہلے کس کے ذریعے پہنچی تھی۔

الف۔ مغل حکمرانوں ب۔ سلاطین دہلی

ج۔ محمود غزنوی د۔ عرب تاجروں

15- محمد بن قاسم سندھ پر کس جانب سے حملہ آور ہوئے تھے۔

الف۔ جنوب مغرب ب۔ جنوب مشرق

ج۔ شمال مغرب د۔ شمال مشرق

16- برصغیر پاک و ہند میں اسلام کی دعوت سب سے پہلے کس سمت میں پہنچی تھی۔

الف۔ جنوب مغرب ب۔ جنوب مشرق

ج۔ شمال مغرب د۔ شمال مشرق

17- برصغیر پاک و ہند میں اسلام کی دعوت سب سے پہلے کس خلیفہ اسلام کے دور حکومت میں پہنچی تھی۔

الف۔ حضرت ابوبکر صدیقؓ ب۔ حضرت عثمان غنیؓ

ج۔ حضرت عمر فاروقؓ د۔ حضرت علیؓ

18- باب الاسلام پاکستان کے کس صوبے کو کہتے ہیں۔

الف۔ صوبہ خیبر پختونخوا ب۔ صوبہ بلوچستان

ج۔ صوبہ پنجاب د۔ صوبہ سندھ

19- محمد بن قاسم نے سندھ پر کتنا عرصہ حکومت کی تھی۔

الف۔ دو سال ب۔ تین سال

ج۔ چار سال د۔ پانچ سال

20- محمد بن قاسم کو کس خلیفہ وقت نے گرفتار کر کے قید کیا تھا۔

الف۔ ولید بن عبدالملک ب۔ حجاج بن یوسف

ج۔ سلیمان بن عبدالملک د۔ ان میں کسی نے نہیں

درست جوابات

10	9	8	7	6	5	4	3	2	1
د	ب	ب	د	ج	ب	ج	الف	د	د
20	19	18	17	16	15	14	13	12	11
ج	ب	د	ج	ب	الف	د	الف	ب	الف

غزنوی دور حکومت (1186ء-976ء)

- 1- غزنوی حکومت کی بنیاد کس نے رکھی تھی۔
 الف۔ سبکتگین
 ج۔ شمس الدین اتمش
 ب۔ محمود غزنوی
 د۔ شہاب الدین غوری
- 2- غزنوی سلطنت کی بنیاد کب رکھی گئی تھی۔
 الف۔ 1001ء
 ج۔ 998ء
 ب۔ 976ء
 د۔ 1004ء
- 3- محمود غزنوی، غزنوی سلطنت کا حکمران کب بنا تھا۔
 الف۔ 1001ء
 ج۔ 997ء
 ب۔ 976ء
 د۔ 1004ء
- 4- محمود غزنوی کس کا بیٹا تھا۔
 الف۔ سبکتگین
 ج۔ شمس الدین اتمش
 ب۔ تیمورنگ
 د۔ شہاب الدین غوری
- 5- محمود غزنوی نے برصغیر پاک و ہند پر کتنے حملے کئے تھے۔
 الف۔ پندرہ
 ج۔ بارہ
 ب۔ تیرہ
 د۔ سترہ

- 6- غزنوی دور حکومت تقریباً کتنے عرصے پر محیط تھا۔
 الف۔ تقریباً 130 سال
 ج۔ تقریباً 120 سال
 ب۔ تقریباً 250 سال
 د۔ تقریباً 210 سال
- 7- محمود غزنوی نے ملتان اور لاہور کو فتح کرنے کے بعد پنجاب کو کب اپنی ریاست میں شامل کیا تھا۔
 الف۔ 1020ء
 ج۔ 1022ء
 ب۔ 1021ء
 د۔ 1023ء
- 8- محمود غزنوی نے سومات کو کب فتح کیا تھا۔
 الف۔ 1015ء
 ج۔ 1025ء
 ب۔ 1020ء
 د۔ 1030ء
- 9- محمود غزنوی ہندوستان پر کس سمت سے حملہ آور ہوا تھا۔
 الف۔ جنوب مغرب
 ج۔ شمال مغرب
 ب۔ جنوب مشرق
 د۔ شمال مشرق
- 10- ہندوستان میں مسلم دور حکومت کا آغاز کب ہوا تھا۔
 الف۔ نویں صدی عیسوی
 ج۔ گیارہویں صدی عیسوی
 ب۔ دسویں صدی عیسوی
 د۔ بارہویں صدی عیسوی

درست جوابات

10	9	8	7	6	5	4	3	2	1
د	ج	ج	ب	د	د	الف	ج	ب	الف

غوری دور حکومت (1206-1186ء)

- 1- معز الدین محمد غوری المعروف شہاب الدین محمد غوری نے ہندوستان پر حملوں کا آغاز کب کیا تھا۔
 الف۔ 1172ء ب۔ 1174ء
 ج۔ 1176ء د۔ ان میں کوئی نہیں
- 2- معز الدین محمد غوری کا اصل نام کیا تھا۔
 الف۔ شہاب الدین محمد غوری ب۔ غیاث الدین محمد غوری
 ج۔ عماد الدین محمد غوری د۔ سراج الدین محمد غوری
- 3- شہاب الدین محمد غوری نے ہندوستان کے کس ست میں مسلم حکومت قائم کی تھی۔
 الف۔ جنوب مشرق ب۔ شمال مشرق
 ج۔ جنوب مغرب د۔ شمال مغرب
- 4- دو پہلے مسلم حکمران کون تھے جنہوں نے دہلی کو فتح کر کے وہاں اسلامی حکومت کی بنیاد رکھی تھی۔
 الف۔ محمد بن قاسم ب۔ محمود غزنوی
 ج۔ محمد غوری د۔ ان میں کوئی نہیں
- 5- محمد غوری نے دوسری جنگ میں راج چوہان کو کب شکست دی تھی۔
 الف۔ 1190ء ب۔ 1192ء
 ج۔ 1194ء د۔ 1196ء
- 6- محمد غوری کے قابل اعتماد ساتھی اور سپہ سالار قطب الدین ایبک نے دہلی پر کب قبضہ کیا تھا۔
 الف۔ 1195ء ب۔ 1198ء
 ج۔ 1197ء د۔ 1196ء
- 7- محمد غوری سے شروع ہونے والا جنوبی ایشیا پر مسلمانوں کا دور حکومت تقریباً کتنی صدیوں پر محیط تھا۔
 الف۔ پانچ ب۔ سات
 ج۔ دس د۔ تین

7

- 8- غور کا مشہور علاقہ کس ملک میں واقع ہے۔
 الف۔ افغانستان ب۔ ترکمانستان
 ج۔ ایران د۔ ازبکستان
- 9- شہاب الدین محمد غوری نے اپنی سلطنت کو کتنے صوبوں میں تقسیم کیا تھا۔
 الف۔ تین ب۔ دو
 ج۔ پانچ د۔ چار
- 10- شہاب الدین محمد غوری نے ملتان فتح کرنے کے بعد یہاں کا گورنر کے مقرر کیا تھا۔
 الف۔ قطب الدین ایبک ب۔ تاج الدین یلدرز
 ج۔ محمد بختیار خلجی د۔ ناصر الدین قباچہ

درست جوابات

10	9	8	7	6	5	4	3	2	1
د	د	الف	ب	د	ب	ج	د	الف	ب

صوفیائے کرام

حضرت شیخ علی بن عثمان ہجویری (72-1009ء)

- 1- حضرت شیخ علی بن عثمان ہجویری (داتا گنج بخش) کب پیدا ہوئے تھے۔
 الف۔ 1003ء ب۔ 1009ء
 ج۔ 1005ء د۔ 1007ء
- 2- حضرت شیخ علی بن عثمان ہجویری (داتا گنج بخش) کہاں پیدا ہوئے تھے۔
 الف۔ غزنی ب۔ دہلی
 ج۔ لاہور د۔ ہرات

حضرت خواجہ معین الدین چشتیؒ (1141ء-1236ء)

- 1- برصغیر پاک و ہند میں چشتیہ سلسلہ تصوف کی بنیاد کس نے رکھی تھی۔
 الف۔ حضرت شیخ علی بن عثمان ہجویریؒ ب۔ حضرت خواجہ معین الدین چشتیؒ
 ج۔ حضرت قطب الدین بختیار کاکیؒ د۔ حضرت نظام الدین اولیاءؒ
- 2- حضرت خواجہ معین الدین چشتیؒ کب پیدا ہوئے تھے۔
 الف۔ 1145ء ب۔ 1140ء
 ج۔ 1151ء د۔ 1155ء
- 3- حضرت خواجہ معین الدین چشتیؒ کہاں پیدا ہوئے تھے۔
 الف۔ چشت ب۔ حزار شریف
 ج۔ غور د۔ غزنی
- 4- چشت کا تاریخی مقام کہاں واقع ہے۔
 الف۔ ہرات (افغانستان) ب۔ دہلی (ہندوستان)
 ج۔ بخارا (ازبکستان) د۔ غزنی (افغانستان)
- 5- حضرت خواجہ معین الدین چشتیؒ کس دور حکومت میں لاہور منتقل ہوئے تھے۔
 الف۔ مغل دور حکومت ب۔ سلاطین دہلی
 ج۔ غزنوی دور حکومت د۔ غوری دور حکومت
- 6- حضرت خواجہ معین الدین چشتیؒ کہاں وفات پائے تھے۔
 الف۔ غزنی ب۔ دہلی
 ج۔ اجمیر شریف د۔ ہرات
- 7- حضرت خواجہ معین الدین چشتیؒ کب وفات پائے تھے۔
 الف۔ 1220ء ب۔ 1230ء
 ج۔ 1226ء د۔ 1236ء

- 3- حضرت شیخ علی بن عثمان ہجویریؒ (داتا گنج بخش) کس دور حکومت میں لاہور منتقل ہوئے تھے۔
 الف۔ مغل دور حکومت ب۔ سلاطین دہلی
 ج۔ غزنوی دور حکومت د۔ غوری دور حکومت
- 4- حضرت شیخ علی بن عثمان ہجویریؒ (داتا گنج بخش) کہاں وفات پائے تھے۔
 الف۔ غزنی ب۔ دہلی
 ج۔ لاہور د۔ ہرات
- 5- حضرت شیخ علی بن عثمان ہجویریؒ (داتا گنج بخش) کب وفات پائے تھے۔
 الف۔ 1077ء ب۔ 1075ء
 ج۔ 1070ء د۔ 1072ء
- 6- حضرت شیخ علی بن عثمان ہجویریؒ (داتا گنج بخش) کا شجرہ نسب کس خلیفہ اسلام سے ملتا ہے۔
 الف۔ حضرت ابو بکر صدیقؓ ب۔ حضرت علیؓ
 ج۔ حضرت عمر فاروقؓ د۔ حضرت عثمان غنیؓ
- 7- حضرت داتا گنج بخشؒ کا اصل نام کیا تھا۔
 الف۔ حضرت شیخ علی بن عثمان ہجویریؒ ب۔ حضرت معین الدین چشتیؒ
 ج۔ حضرت قطب الدین بختیار کاکیؒ د۔ حضرت نظام الدین اولیاءؒ
- 8- حضرت شیخ علی بن عثمان ہجویریؒ (داتا گنج بخش) کا مزار کہاں ہے۔
 الف۔ جھنگ ب۔ پاکستان
 ج۔ ملتان د۔ لاہور

درست جوابات

☆	☆	8	7	6	5	4	3	2	1
☆	☆	د	الف	ب	د	ج	ج	الف	ب

8- حضرت خواجہ معین الدین چشتیؒ کا شجرہ نسب کس خلیفہ اسلام سے ملتا ہے۔

الف- حضرت ابو بکر صدیقؓ ب- حضرت علیؓ

ج- حضرت عمر فاروقؓ د- حضرت عثمان غنیؓ

9- حضرت غریب نوازؒ کس بزرگ صوفی کا عرف تھا۔

الف- حضرت شیخ علی بن عثمان ہجویریؒ ب- حضرت خواجہ معین الدین چشتیؒ

ج- حضرت قطب الدین بختیار کاکیؒ د- حضرت نظام الدین اولیاءؒ

10- حضرت خواجہ معین الدین چشتیؒ کا مزار کہاں ہے۔

الف- پاکستان شریف ب- دہلی

ج- اجمیر شریف د- ہرات

درست جوابات

10	9	8	7	6	5	4	3	2	1
ج	ب	ب	د	ج	د	الف	الف	ب	ب

حضرت خواجہ بختیار کاکیؒ (1173-1235ء)

1- حضرت خواجہ بختیار کاکیؒ کب پیدا ہوئے تھے۔

الف- 1163ء ب- 1173ء

ج- 1183ء د- 1153ء

2- حضرت خواجہ بختیار کاکیؒ کہاں پیدا ہوئے تھے۔

الف- اوش (کرغیزستان) ب- دہلی (ہندوستان)

ج- پاکستان (پاکستان) د- غزنی (افغانستان)

3- حضرت خواجہ بختیار کاکیؒ کس دور حکومت میں دہلی منتقل ہوئے تھے۔

الف- مغل دور حکومت ب- سلاطین دہلی

ج- غزنوی دور حکومت د- غوری دور حکومت

4- حضرت خواجہ بختیار کاکیؒ کہاں وفات پائے تھے۔

الف- غزنی ب- اجمیر شریف

ج- ہرات د- دہلی

5- حضرت خواجہ بختیار کاکیؒ کا مقبرہ کہاں ہے۔

الف- غزنی ب- دہلی

ج- اجمیر شریف د- ہرات

6- حضرت خواجہ بختیار کاکیؒ کب وفات پائے تھے۔

الف- 1245ء ب- 1255ء

ج- 1225ء د- 1235ء

درست جوابات

☆	☆	☆	☆	6	5	4	3	2	1
☆	☆	☆	☆	د	ب	د	ب	الف	ب

حضرت فرید الدین مسعودیؒ (1179-1265ء)

1- حضرت فرید الدین مسعودیؒ کب پیدا ہوئے تھے۔

الف- 1169ء ب- 1179ء

ج- 1189ء د- 1159ء

2- حضرت فرید الدین مسعودیؒ کہاں پیدا ہوئے تھے۔

الف- بخارا (ازبکستان) ب- دہلی (ہندوستان)

ج- ملتان (پاکستان) د- غزنی (افغانستان)

3- حضرت خواجہ فرید الدین مسعودیؒ کہاں وفات پائے تھے۔

الف- ملتان ب- پاکستان شریف

ج- اجمیر شریف د- دہلی

- 4- حضرت خواجہ نظام الدین اولیاءؒ کا مقبرہ کہاں ہے۔
 الف- غزنی ✓ ب- دہلی
 ج- اجمیر شریف د- ہرات
- 5- حضرت خواجہ نظام الدین اولیاءؒ کب وفات پائے تھے۔
 الف- 1345ء ب- 1355ء
 ج- 1335ء د- 1325ء
- 6- حضرت خواجہ نظام الدین اولیاءؒ کس صوفی بزرگ کے شاگرد خاص اور مرید تھے۔
 الف- حضرت شیخ علی بن عثمان جھویری ✓ ب- حضرت خواجہ معین الدین چشتی
 ج- حضرت خواجہ فرید الدین مسود حج شہر ✓ د- حضرت خواجہ قطب الدین بختیار کاکی

درست جوابات

☆	☆	☆	☆	6	5	4	3	2	1
☆	☆	☆	☆	ج	د	ب	ب	الف	ب

حضرت شیخ بہاء الدین زکریاؒ (1170ء-1267ء)

- 1- حضرت شیخ بہاء الدین زکریاؒ کب پیدا ہوئے تھے۔
 الف- 1180ء ب- 1170ء
 ج- 1185ء د- 1165ء
- 2- حضرت شیخ بہاء الدین زکریاؒ کس تاریخی شہر کے قریب پیدا ہوئے تھے۔
 الف- اجمیر شریف (ہندوستان) ب- دہلی (ہندوستان)
 ج- ملتان (پاکستان) د- غزنی (افغانستان)
- 3- حضرت شیخ بہاء الدین زکریاؒ کا مقبرہ کہاں ہے۔
 الف- دہلی ب- ملتان
 ج- اجمیر شریف د- پاکپتن شریف

- 4- حضرت خواجہ فرید الدین مسود حج شہر کا مقبرہ کہاں ہے۔
 الف- ملتان ب- پاکپتن شریف ✓
 ج- اجمیر شریف د- دہلی
- 5- حضرت خواجہ فرید الدین مسود حج شہر کب وفات پائے تھے۔
 الف- 1285ء ب- 1255ء
 ج- 1275ء د- 1265ء ✓
- 6- حضرت خواجہ فرید الدین مسود حج شہر کس صوفی بزرگ کے شاگرد خاص اور مرید تھے۔
 الف- حضرت شیخ علی بن عثمان جھویری ✓ ب- حضرت خواجہ معین الدین چشتی
 ج- حضرت خواجہ قطب الدین بختیار کاکی ✓ د- حضرت خواجہ نظام الدین اولیاءؒ

درست جوابات

☆	☆	☆	☆	6	5	4	3	2	1
☆	☆	☆	☆	ج	د	ب	ب	ج	ب

حضرت خواجہ نظام الدین اولیاءؒ (1238ء-1325ء)

- 1- حضرت خواجہ نظام الدین اولیاءؒ کب پیدا ہوئے تھے۔
 الف- 1228ء ب- 1238ء ✓
 ج- 1248ء د- 1258ء
- 2- حضرت خواجہ نظام الدین اولیاءؒ کہاں پیدا ہوئے تھے۔
 الف- بدایون (ہندوستان) ✓ ب- دہلی (ہندوستان)
 ج- پاکپتن (پاکستان) د- غزنی (افغانستان)
- 3- حضرت خواجہ نظام الدین اولیاءؒ کہاں وفات پائے تھے۔
 الف- غزنی ب- دہلی ✓
 ج- اجمیر شریف د- ہرات

4- حضرت شیخ بہاء الدین زکریاؒ کب وفات پائے تھے۔

الف۔ 1247ء ب۔ 1277ء

ج۔ 1257ء د۔ 1267ء

5- حضرت شیخ بہاء الدین زکریاؒ کا تعلق کس سلسلہ تصوف سے تھا۔

الف۔ قادریہ ب۔ سہروردیہ

ج۔ چشتیہ د۔ نقشبندیہ

درست جوابات

☆	☆	☆	☆	☆	5	4	3	2	1
☆	☆	☆	☆	☆	ب	د	ب	ج	ب

سلطنتِ دہلی (1526-1206ء)

خانداں غلاماں (1206-90ء)

1- خانداں غلاماں کے پہلے مسلمان حکمران کا نام کیا تھا۔

الف۔ قطب الدین ایک ب۔ شمس الدین اتش

ج۔ غیاث الدین بلبن د۔ ان میں کوئی نہیں

2- قطب الدین ایک نے ہندوستان کے شمال میں پانچ مسلمان خاندانوں کے دور حکومت (سلطنتِ دہلی) کی بنیاد رکھی تھی۔

الف۔ 1202ء ب۔ 1204ء

ج۔ 1206ء د۔ 1208ء

3- قطب الدین ایک نے اپنی سلطنت کا دارالحکومت کس تاریخی شہر کو بنایا تھا۔

الف۔ کابل ب۔ دہلی

ج۔ لاہور د۔ ان میں سے کوئی نہیں

4- قطب الدین ایک کا تعلق کس مشہور خاندان سے تھا۔

الف۔ خاندان غلاماں ب۔ خلجی خاندان

ج۔ تغلق خاندان د۔ لودھی خاندان

5- مہارانی رضیہ سلطانہ کا تعلق کس مشہور خاندان سے تھا۔

الف۔ لودھی خاندان ب۔ خلجی خاندان

ج۔ تغلق خاندان د۔ خاندان غلاماں

6- مہارانی رضیہ سلطانہ کس کی صاحبزادی تھیں۔

الف۔ قطب الدین ایک ب۔ شمس الدین اتش

ج۔ ظہیر الدین بابر د۔ فیروز شاہ تغلق

7- خانداں غلاماں کے آخری حکمران کا نام کیا تھا۔

الف۔ قطب الدین ایک ب۔ شمس الدین اتش

ج۔ غیاث الدین بلبن د۔ معز الدین قانق آباد

8- خانداں غلاماں نے ہندوستان پر کب سے کب تک حکومت کی تھی۔

الف۔ 1206-96ء ب۔ 1208-90ء

ج۔ 1206-90ء د۔ 1204-90ء

9- مہارانی رضیہ سلطانہ نے ہندوستان پر کب سے کب تک حکومت کی تھی۔

الف۔ 1232-36ء ب۔ 1236-40ء

ج۔ 1230-34ء د۔ 1238-42ء

10- خانداں غلاماں نے ہندوستان پر کتنا عرصہ حکومت کی تھی۔

الف۔ 90 سال ب۔ 84 سال

ج۔ 74 سال د۔ 80 سال

درست جوابات

10	9	8	7	6	5	4	3	2	1
ب	ب	ج	د	ب	د	الف	ب	ج	الف

خلجی خاندان (1290ء-1320ء)

- 1- خلجی خاندان کا بانی کون تھا۔
 الف- قطب الدین خلجی
 ب- جلال الدین خلجی
 ج- غیاث الدین خلجی
 د- ان میں کوئی نہیں
- 2- خاندان غلاماں کے آخری حکمران کا تختہ الٹ کر سلطنت دہلی کا حکمران کون سا خاندان بنا تھا۔
 الف- منغل خاندان
 ب- خلجی خاندان
 ج- تغلق خاندان
 د- ان میں کوئی نہیں
- 3- علاء الدین خلجی نے دریائے سندھ پر منگول حملہ آوروں کو کب روکا تھا۔
 الف- 1290ء
 ب- 1292ء
 ج- 1294ء
 د- 1298ء
- 4- محمد بن تغلق اور ان کے والد غیاث الدین تغلق نے خلجیوں کا تختہ الٹ کر سلطنت دہلی پر کب قبضہ کیا تھا۔
 الف- 1318ء
 ب- 1321ء
 ج- 1322ء
 د- 1324ء
- 5- خلجی خاندان کے آخری حکمران کون تھے۔
 الف- قطب الدین مبارک شاہ خلجی
 ب- جلال الدین خلجی
 ج- غیاث الدین خلجی
 د- علاء الدین خلجی

6- خلجی خاندان نے ہندوستان پر کتنا عرصہ حکومت کی تھی۔

- الف- 20 سال
 ب- 30 سال
 ج- 40 سال
 د- 50 سال

درست جوابات

☆	☆	☆	☆	6	5	4	3	2	1
☆	☆	☆	☆	ب	الف	ب	ج	ب	ب

تغلق خاندان (98ء-1321ء)

- 1- تغلق خاندان کا بانی کون تھا۔
 الف- حسام الدین تغلق
 ب- غیاث الدین تغلق
 ج- فیروز شاہ تغلق
 د- محمد بن تغلق
- 2- تغلق خاندان کے بانی غیاث الدین تغلق نے کس خلجی حکمران کو شکست دے کر حکومت پر قبضہ کیا تھا۔
 الف- قطب الدین مبارک شاہ خلجی
 ب- جلال الدین خلجی
 ج- غیاث الدین خلجی
 د- علاء الدین خلجی
- 3- غیاث الدین تغلق نے خلجی حکمران قطب الدین مبارک شاہ کو شکست دے کر سلطنت دہلی پر کب قبضہ کیا تھا۔
 الف- 1318ء
 ب- 1321ء
 ج- 1320ء
 د- 1324ء
- 4- محمد بن تغلق نے مرکزی اور جنوبی ہندوستان میں مسلم تغلق حکومت کی داغ بیل کب ڈالی تھی۔
 الف- 1300ء
 ب- 1310ء
 ج- 1320ء
 د- 1330ء

5- تعلق حکمران محمد بن تغلق نے اپنا دار الحکومت دہلی سے کہاں منتقل کیا تھا۔

الف۔ دولت آباد ب۔ گجرات

ج۔ اورنگ آباد د۔ لاہور

6- تعلق حکمرانوں نے کب سے کب تک ہندوستان پر حکومت کی تھی۔

الف۔ 1321-98ء ب۔ 1325-90ء

ج۔ 1318-95ء د۔ 1330-96ء

7- تعلق خاندان کے آخری حکمران کون تھے۔

الف۔ حسام الدین تغلق ب۔ ناصر الدین محمود شاہ تغلق

ج۔ فیروز شاہ تغلق د۔ محمد بن تغلق

8- تعلق خاندان نے ہندوستان پر کتنا عرصہ حکومت کی تھی۔

الف۔ 90 سال ج۔ 80 سال

د۔ 88 سال د۔ 78 سال

9- تیمور لنگ نے تعلق خاندان کے کس حکمران کے دور حکومت میں دہلی کو تباہ و برباد کر دیا تھا۔

الف۔ محمود تغلق ب۔ محمد تغلق

ج۔ فیروز تغلق د۔ غیاث الدین تغلق

10- تیمور لنگ نے تعلق حکمرانوں کے دور حکومت میں دہلی کو کب تباہ و برباد کیا تھا۔

الف۔ 1330ء ب۔ 1398ء

ج۔ 1352ء د۔ 1385ء

درست جوابات

10	9	8	7	6	5	4	3	2	1
ب	الف	د	ب	الف	الف	د	ب	الف	ب

سید خاندان (51-1414ء)

1- سید خاندان نے ہندوستان پر 1414ء سے کب تک حکومت کی تھی۔

الف۔ 1450ء ب۔ 1451ء

ج۔ 1452ء د۔ 1453ء

2- سید خاندان کے پہلے حکمران کون تھے۔

الف۔ سید علاء الدین شاہ ب۔ سید محمد شاہ

ج۔ سید مبارک خان د۔ سید خضر خان

3- سید خاندان کے آخری حکمران کون تھے۔

الف۔ سید عالم شاہ ب۔ سید محمد شاہ

ج۔ سید مبارک خان د۔ سید خضر خان

4- سید خاندان کے بعد ہندوستان پر کس خاندان کی حکومت قائم ہوئی تھی۔

الف۔ مغل خاندان ب۔ تعلق خاندان

ج۔ شاہی خاندان د۔ لودھی خاندان

5- سید حکمران خود کو کس حکمران کے نائب اور جانشین سمجھتے تھے۔

الف۔ ظہیر الدین بابر ب۔ نادر شاہ افشار

ج۔ تیمور لنگ د۔ کسی کے نہیں

6- سید خاندان نے ہندوستان پر کتنا عرصہ حکومت کی تھی۔

الف۔ 30 سال ب۔ 35 سال

ج۔ 40 سال د۔ 45 سال

درست جوابات

10	9	8	7	6	5	4	3	2	1
☆	☆	☆	☆	☆	☆	☆	☆	☆	☆
ب	الف	د	ب	الف	الف	د	ب	الف	ب

8- لودھی خاندان نے کس خاندان سے سلطنت دہلی کا اقتدار حاصل کیا تھا۔

- الف - سید خاندان ب - تغلق خاندان
ج - خلجی خاندان د - غوری خاندان

درست جوابات

☆	☆	8	7	6	5	4	3	2	1
☆	☆	الف	د	ب	ب	د	ج	ب	ج

(باب دوم)

برصغیر پاک و ہند میں مسلمانوں کا عروج و زوال

مغل دور حکومت (1526-1857ء)

ظہیر الدین بابر (30-1526ء)

1- مغل دور حکومت کا بانی کس مغل بادشاہ کو کہا جاتا ہے۔

- الف - ناصر الدین ہمایون ب - شہاب الدین شاہجہان
ج - ظہیر الدین بابر د - اورنگزیب عالمگیر

2- مغل بادشاہ ظہیر الدین بابر کہاں پیدا ہوئے تھے۔

- الف - فرغانہ ب - کابل
ج - دہلی د - تاشقند

3- مغل بادشاہ ظہیر الدین بابر کو کتنی عمر میں فرغانہ کا بادشاہ بنایا گیا تھا۔

- الف - 14 سال ب - 16 سال
ج - 18 سال د - 20 سال

4- مغل بادشاہ ظہیر الدین بابر کو 14 سال کی عمر میں کہاں کا بادشاہ بنایا گیا تھا۔

- الف - افغانستان ب - ہندوستان
ج - ترکستان د - فرغانہ

لودھی خاندان (1451-1526ء)

1- لودھی خاندان نے ہندوستان پر 1451ء سے کب تک حکومت کی تھی۔

الف - 1506ء ب - 1516ء

ج - 1526ء د - 1536ء

2- لودھی خاندان کے پہلے حکمران کون تھے۔

الف - سکندر لودھی ب - بہلول لودھی

ج - ابراہیم لودھی د - دولت خان لودھی

3- لودھی خاندان کے آخری حکمران کون تھے۔

الف - سکندر لودھی ب - بہلول لودھی

ج - ابراہیم لودھی د - بہرام لودھی

4- لودھیوں کو کس حکمران نے شکست دے کر ان کے اقتدار کا خاتمہ کیا تھا۔

الف - غیاث الدین بلبن ب - قطب الدین ایبک

ج - فیروز شاہ تغلق د - ظہیر الدین بابر

5- لودھی خاندان نے ہندوستان پر کتنا عرصہ حکومت کی تھی۔

الف - 70 سال ب - 77 سال

ج - 88 سال د - 80 سال

6- 1206ء سے 1526ء تک ہندوستان پر کتنے خاندانوں نے حکومت کی تھی۔

الف - چار ب - پانچ

ج - چھ د - سات

7- 1206ء سے 1857ء تک ہندوستان پر کتنے خاندانوں نے حکومت کی تھی۔

الف - چار ب - پانچ

ج - چھ د - سات

5- فرغانہ وسطی ایشیا کی کس ریاست میں واقع ہے۔

- الف۔ تاجکستان ب۔ ازبکستان
ج۔ کرغیزستان د۔ ترکمانستان

6- مغل بادشاہ ظہیر الدین بابر نے ہندوستان پر کب قبضہ کیا تھا۔

- الف۔ 1536ء ب۔ 1530ء
ج۔ 1526ء د۔ 1520ء

7- مغل دور حکومت کی بنیاد ظہیر الدین بابر نے کب رکھی تھی۔

- الف۔ 1520ء ب۔ 1524ء
ج۔ 1522ء د۔ 1526ء

8- مغل بادشاہ ظہیر الدین بابر نے کس کو شکست دے کر ہندوستان پر قبضہ کیا تھا۔

- الف۔ سکندر لودھی ب۔ ابراہیم لودھی
ج۔ دولت خان لودھی د۔ بہلول لودھی

9- مغل بادشاہ ظہیر الدین بابر نے کابل کو کب فتح کیا تھا۔

- الف۔ 1504ء ب۔ 1505ء
ج۔ 1506ء د۔ 1503ء

10- مغل بادشاہ ظہیر الدین بابر نے ابراہیم لودھی کو کہاں شکست دی تھی۔

- الف۔ حیدرآباد دکن ب۔ آگرہ
ج۔ پانی پت د۔ دہلی

11- مغل بادشاہ ظہیر الدین بابر نے کب وفات پائی تھی۔

- الف۔ 1526ء ب۔ 1530ء
ج۔ 1536ء د۔ 1534ء

12- مغل بادشاہ ظہیر الدین بابر کا مقبرہ کہاں ہے۔

الف۔ فرغانہ ب۔ دہلی

ج۔ کابل د۔ تاشقند

13- مغل بادشاہ ظہیر الدین بابر کہاں دفن ہیں۔

الف۔ ہندوستان ب۔ افغانستان

ج۔ پاکستان د۔ ازبکستان

14- مغل بادشاہ ظہیر الدین بابر نے ہندوستان پر کتنا عرصہ حکومت کی تھی۔

الف۔ 4 سال ب۔ 6 سال

ج۔ 8 سال د۔ 5 سال

15- مغل بادشاہ ظہیر الدین بابر کی وفات کے بعد ہندوستان کا بادشاہ کسے بتایا گیا تھا۔

الف۔ جلال الدین اکبر ب۔ شہاب الدین شاہجہان

ج۔ ناصر الدین ہمایون د۔ نور الدین جہانگیر

درست جوابات

10	9	8	7	6	5	4	3	2	1
ج	الف	ب	د	ج	ب	د	الف	الف	ج
☆	☆	☆	☆	☆	15	14	13	12	11
☆	☆	☆	☆	☆	ج	الف	ب	ج	ب

ناصر الدین ہمایون (40-1530 م 56-1555 م)

1- ہندوستان کے دوسرے مغل بادشاہ کا نام کیا تھا۔

الف۔ جلال الدین اکبر ب۔ شہاب الدین شاہجہان

ج۔ ناصر الدین ہمایون د۔ نور الدین جہانگیر

- 2- مثل بادشاہ ناصر الدین ہمایوں ہندوستان کا حکمران کب بنا تھا۔
 الف - 1531ء ب - 1530ء
 ج - 1532ء د - 1533ء
- 3- مثل بادشاہ ناصر الدین ہمایوں کس کا بیٹا تھا۔
 الف - جلال الدین اکبر ب - شہاب الدین شاہجہان
 ج - ظہیر الدین بابر د - نور الدین جہانگیر
- 4- مثل بادشاہ ناصر الدین ہمایوں کو شیر شاہ سوری نے کب شکست دی تھی۔
 الف - 1541ء ب - 1540ء
 ج - 1542ء د - 1543ء
- 5- مثل بادشاہ ناصر الدین ہمایوں کو کس کے ہاتھوں ہندوستان کے اقتدار سے محروم ہونا پڑا تھا۔
 الف - سکندر سوری ب - شہاب الدین غوری
 ج - شیر شاہ سوری د - نادر شاہ
- 6- مثل بادشاہ ناصر الدین ہمایوں کو شیر شاہ سوری کے ہاتھوں شکست کے بعد کتنا عرصہ جلاوطنی کی زندگی گزارنی پڑی تھی۔
 الف - 10 سال ب - 15 سال
 ج - 5 سال د - 20 سال
- 7- مثل بادشاہ ناصر الدین ہمایوں نے شیر شاہ سوری سے شکست کے بعد جلاوطنی کی زندگی کہاں گزارنی تھی۔
 الف - سمرقند ب - بخارا
 ج - فارس د - خراسان

- 8- مثل بادشاہ ناصر الدین ہمایوں اپنے پہلے دور حکومت میں 1530ء سے کب تک ہندوستان کے حکمران رہے تھے۔
 الف - 1554ء ب - 1545ء
 ج - 1540ء د - 1556ء
- 9- مثل بادشاہ ناصر الدین ہمایوں اپنے دوسرے دور حکومت میں 1555ء سے کب تک ہندوستان کے حکمران رہے تھے۔
 الف - 1558ء ب - 1557ء
 ج - 1560ء د - 1556ء
- 10- دوسرے مثل بادشاہ ناصر الدین ہمایوں نے کب وفات پائی تھی۔
 الف - 1556ء ب - 1536ء
 ج - 1534ء د - 1540ء

درست جوابات

10	9	8	7	6	5	4	3	2	1
الف	د	ج	ج	ب	ج	ب	ج	ب	ج

سوری خاندان (1540-55ء)

- 1- شیر شاہ سوری ہندوستان کے حکمران کب بنے تھے۔
 الف - 1541ء ب - 1540ء
 ج - 1542ء د - 1543ء
- 2- شیر خان (شیر شاہ سوری) مثل دور حکومت میں کہاں کا گورنر تھا۔
 الف - کابل ب - بنگال
 ج - پنجاب د - سندھ

3- شیرشاہ سوری کس مغل بادشاہ کو شکست دے کر ہندوستان کا حکمران بنا تھا۔

الف۔ جلال الدین اکبر ب۔ شہاب الدین شاہجہان

ج۔ ناصر الدین ہمایون د۔ نور الدین جہانگیر

4- مغل بادشاہ ناصر الدین ہمایون کو شکست دینے والے شیرشاہ سوری کا آبائی تعلق کہاں سے تھا۔

الف۔ پنجاب ب۔ راجھستان

ج۔ بنگال د۔ افغانستان

5- شیرشاہ سوری نے مغل حکمرانوں کے خلاف بغاوت کرتے ہوئے سب سے پہلے کس علاقے پر قبضہ کیا تھا۔

الف۔ سندھ ب۔ کشمیر

ج۔ پنجاب د۔ افغانستان

6- شیرشاہ سوری نے کتنے ہاتھیوں پر مشتمل فوج بنا لی تھی۔

الف۔ 10 ہزار ب۔ 7 ہزار

ج۔ 6 ہزار د۔ 5 ہزار

7- شیرشاہ سوری نے روہتاس قلعہ کہاں تعمیر کیا تھا۔

الف۔ دین ب۔ چکوال

ج۔ جہلم د۔ ملتان

8- روہتاس قلعہ ہندوستان کے کس حکمران نے تعمیر کیا تھا۔

الف۔ شیرشاہ سوری ب۔ جلال الدین اکبر

ج۔ قطب الدین ایکب د۔ نور الدین جہانگیر

9- روہتاس قلعے کی تعمیر کب شروع ہوئی تھی۔

الف۔ 1540ء ب۔ 1543ء

ج۔ 1545ء د۔ 1547ء

10- شیرشاہ سوری کا سب سے بڑا کارنامہ کس ترقیاتی منصوبے کو قرار دیا جاتا ہے۔

الف۔ قلعہ گوالیار کی تعمیر ب۔ مسجد مہابت خان کی تعمیر

ج۔ جی ٹی روڈ کی تعمیر د۔ ایک ہل کی تعمیر

11- شیرشاہ سوری نے کب وفات پائی تھی۔

الف۔ 1540ء ب۔ 1545ء

ج۔ 1555ء د۔ 1550ء

12- سوری خاندان کے آخری حکمران کون تھے۔

الف۔ بہلول شاہ سوری ب۔ محمد شاہ سوری

ج۔ ہمایون شاہ سوری د۔ سکندر شاہ سوری

درست جوابات

10	9	8	7	6	5	4	3	2	1
ج	ب	الف	الف	د	ج	د	ج	ج	ب
☆	☆	☆	☆	☆	☆	☆	☆	12	11
☆	☆	☆	☆	☆	☆	☆	☆	د	ب

جلال الدین اکبر (1556-1605ء)

1- ہندوستان کے تیسرے مغل بادشاہ کا نام کیا تھا۔

الف۔ جلال الدین اکبر ب۔ شہاب الدین شاہجہان

ج۔ ناصر الدین ہمایون د۔ نور الدین جہانگیر

2- مغل بادشاہ جلال الدین اکبر کب پیدا ہوئے تھے۔

الف۔ 1540ء ب۔ 1541ء

ج۔ 1542ء د۔ 1543ء

- 3- مغل بادشاہ جلال الدین اکبر کہاں پیدا ہوئے تھے۔
 الف۔ ہندوستان ب۔ فارس (ایران)
 ج۔ افغانستان د۔ ازبکستان
- 4- مغل بادشاہ جلال الدین اکبر ہندوستان کا حکمران کب بنا تھا۔
 الف۔ 1556ء ب۔ 1555ء
 ج۔ 1557ء د۔ 1558ء
- 5- فارسی ادب کے احیاء اور ترقی کا دور کس مغل حکمران کے دور حکومت کو قرار دیا جاتا ہے۔
 الف۔ جلال الدین اکبر ب۔ شہاب الدین شاہجہان
 ج۔ ظہیر الدین بابر د۔ ناصر الدین ہمایون
- 6- دارالحکومت دہلی سے آگرہ منتقل کرنے کا فیصلہ کس مغل بادشاہ نے کیا تھا۔
 الف۔ ناصر الدین ہمایون ب۔ شہاب الدین شاہجہان
 ج۔ جلال الدین اکبر د۔ اورنگزیب عالمگیر
- 7- مغل بادشاہ جلال الدین اکبر نے نیا دارالحکومت کہاں تعمیر کیا تھا۔
 الف۔ دہلی ب۔ آگرہ
 ج۔ جوناگڑھ د۔ لاہور
- 8- مغل بادشاہ جلال الدین اکبر نے لاہور کو نیا دارالحکومت کب بنایا تھا۔
 الف۔ 1581ء ب۔ 1583ء
 ج۔ 1585ء د۔ 1587ء
- 9- لاہور کو دارالحکومت بنانے کا فیصلہ کس مغل حکمران نے کیا تھا۔
 الف۔ ناصر الدین ہمایون ب۔ شہاب الدین شاہجہان
 ج۔ جلال الدین اکبر د۔ اورنگزیب عالمگیر

- 10- مغل حکمرانوں نے منصب داری ستم کن مقاصد کے لیے حصارف کرایا تھا۔
 الف۔ ٹیکس جمع کرنے کے لیے ب۔ آمدنی جمع کرنے کے لیے
 ج۔ انعامات دینے کے لیے د۔ عمارتیں تعمیر کرنے کے لیے
- 11- منصب داری ستم کس مغل حکمران نے حصارف کرایا تھا۔
 الف۔ جلال الدین اکبر ب۔ شہاب الدین شاہجہان
 ج۔ ناصر الدین ہمایون د۔ نور الدین جہانگیر
- 12- مغل بادشاہ جلال الدین اکبر کی سوانح حیات "اکبر نامہ" کس زبان میں لکھی گئی ہے۔
 الف۔ فارسی ب۔ سنسکرت
 ج۔ ہندی د۔ اردو
- 13- مغل بادشاہ جلال الدین اکبر کی سوانح حیات "اکبر نامہ" کس نے لکھی ہے۔
 الف۔ ابوالعالی ب۔ ابوالقاسم
 ج۔ ابوالفضل د۔ ابوالقاری
- 14- مظہر سلطنت کو کس حکمران نے پہلی بار صوبوں میں تقسیم کیا تھا۔
 الف۔ ظہیر الدین بابر ب۔ ناصر الدین ہمایون
 ج۔ جلال الدین اکبر د۔ ان میں سے کسی نے نہیں
- 15- مغل بادشاہ جلال الدین اکبر نے کب وفات پائی تھی۔
 الف۔ 1605ء ب۔ 1606ء
 ج۔ 1604ء د۔ 1603ء
- 16- مغل بادشاہ جلال الدین اکبر کہاں دفن ہیں۔
 الف۔ آگرہ ب۔ دہلی
 ج۔ لاہور د۔ کابل

17- مغل بادشاہ جلال الدین اکبر نے کتنی عمر پائی تھی۔

الف۔ 61 سال ب۔ 62 سال

ج۔ 63 سال د۔ 64 سال

18- تیسرا مغل بادشاہ جلال الدین اکبر کس کا بیٹا تھا۔

الف۔ ناصر الدین ہمایون ب۔ شہاب الدین شاہجہان

ج۔ اورنگ زیب عالمگیر د۔ نور الدین جہانگیر

19- تیسرے مغل بادشاہ جلال الدین اکبر کے والد کا کیا نام تھا۔

الف۔ ناصر الدین ہمایون ب۔ شہاب الدین شاہجہان

ج۔ اورنگ زیب عالمگیر د۔ نور الدین جہانگیر

20- ہندوستان کے مشہور موسیقار تان سین کو کس مغل حکمران کی سرپرستی حاصل تھی۔

الف۔ نور الدین جہانگیر ب۔ ناصر الدین ہمایون

ج۔ جلال الدین اکبر د۔ ان میں سے کسی کی نہیں

درست جوابات

10	9	8	7	6	5	4	3	2	1
الف	ج	ج	ب	ج	الف	الف	ب	ج	الف
20	19	18	17	16	15	14	13	12	11
ج	الف	الف	ج	الف	الف	ج	ج	الف	الف

نور الدین جہانگیر (1605-27ء)

1- ہندوستان کے چوتھے مغل بادشاہ کا نام کیا تھا۔

الف۔ جلال الدین اکبر ب۔ شہاب الدین شاہجہان

ج۔ ناصر الدین ہمایون د۔ نور الدین جہانگیر

2- مغل بادشاہ نور الدین جہانگیر کب پیدا ہوئے تھے۔

الف۔ 1563ء ب۔ 1565ء

ج۔ 1567ء د۔ 1569ء

3- مغل بادشاہ نور الدین جہانگیر کہاں پیدا ہوئے تھے۔

الف۔ آگرہ ب۔ دہلی

ج۔ لاہور د۔ کابل

4- مغل بادشاہ نور الدین جہانگیر ہندوستان کا حکمران کب بنا تھا۔

الف۔ 1605ء ب۔ 1606ء

ج۔ 1604ء د۔ 1603ء

5- مغل بادشاہ نور الدین جہانگیر کا اصل نام کیا تھا۔

الف۔ شہزادہ خرم ب۔ شہزادہ سلیم

ج۔ شہزادہ معظم د۔ شہزادہ مظفر

6- مغل بادشاہ نور الدین جہانگیر کس کا بیٹا تھا۔

الف۔ جلال الدین اکبر ب۔ ظہیر الدین بابر

ج۔ ناصر الدین ہمایون د۔ شہاب الدین شاہجہان

7- جہانگیر کس زبان کا لفظ ہے۔

الف۔ فارسی ب۔ عربی

ج۔ سنسکرت د۔ اردو

8- نور الدین کس زبان کا لفظ ہے۔

الف۔ فارسی ب۔ عربی

ج۔ اردو د۔ ان میں سے کسی کا نہیں

- 9- نورالدین کے معنی کیا ہیں۔
 الف۔ زمین کی روشنی
 ب۔ چاند کی روشنی
 ج۔ انسان کی روشنی
 د۔ انصاف کی روشنی
- 10- مغل بادشاہ نورالدین جہانگیر نے کس کو پہلی دفعہ ہندوستان میں ایسٹ انڈیا کمپنی بنانے کی اجازت دی تھی۔
 الف۔ سر ایڈورڈ
 ب۔ سر تھامس رو
 ج۔ سر ولیم جوئی
 د۔ سر رابرٹ ہک
- 11- ملکہ نور جہاں کس کی بیوہ تھی۔
 الف۔ شیر افغان
 ب۔ شیر دہلی
 ج۔ شیر بنگال
 د۔ شیر زمان
- 12- مغل بادشاہ جہانگیر نے نور جہاں کے ساتھ کب شادی کی تھی۔
 الف۔ 1610ء
 ب۔ 1611ء
 ج۔ 1612ء
 د۔ 1613ء
- 13- مغل بادشاہ نورالدین جہانگیر نے کب وفات پائی تھی۔
 الف۔ 1626ء
 ب۔ 1627ء
 ج۔ 1627ء
 د۔ 1625ء
- 14- مغل بادشاہ نورالدین جہانگیر نے کہاں وفات پائی تھی۔
 الف۔ کشمیر
 ب۔ دہلی
 ج۔ لاہور
 د۔ کابل
- 15- مغل بادشاہ نورالدین جہانگیر کہاں دفن ہیں۔
 الف۔ آگرہ
 ب۔ دہلی
 ج۔ لاہور
 د۔ کابل

- 16- مغل بادشاہ نورالدین جہانگیر نے کتنی عمر پائی تھی۔
 الف۔ 58 سال
 ب۔ 60 سال
 ج۔ 62 سال
 د۔ 64 سال
- 17- زنجیر عدل کس مغل بادشاہ نے متعارف کرائی تھی۔
 الف۔ جلال الدین اکبر
 ب۔ نورالدین جہانگیر
 ج۔ اورنگزیب محی الدین عالمگیر
 د۔ ظہیر الدین بابر
- 18- مغل بادشاہ نورالدین جہانگیر نے کب سے کب تک ہندوستان پر حکومت کی تھی۔
 الف۔ 1605-21ء
 ب۔ 1605-23ء
 ج۔ 1605-25ء
 د۔ 1605-27ء
- 19- برٹش ایسٹ انڈیا کمپنی نے ہندوستان میں اپنا پہلا دفتر کب کھولا تھا۔
 الف۔ 1616ء
 ب۔ 1606ء
 ج۔ 1604ء
 د۔ 1614ء
- 20- برٹش ایسٹ انڈیا کمپنی نے ہندوستان میں اپنا پہلا دفتر کہاں کھولا تھا۔
 الف۔ بمبئی
 ب۔ کلکتہ
 ج۔ ڈھاکہ
 د۔ مدراس
- 21- برٹش ایسٹ انڈیا کمپنی نے ہندوستان میں اپنا پہلا دفتر کس مغل حکمران کے دور اقتدار میں کھولا تھا۔
 الف۔ جلال الدین اکبر
 ب۔ شہاب الدین شاہجہان
 ج۔ ناصر الدین ہمایوں
 د۔ نورالدین جہانگیر
- 22- مغل دربار میں رسائی پانے والے پہلے انگریز سفارتکار کا کیا نام تھا۔
 الف۔ سر تھامس جانسن
 ب۔ سر تھامس رو
 ج۔ سر جان ولیم
 د۔ سر جان ایڈرمن

23- مغل بادشاہ نورالدین جہانگیر کی وجہ شہرت کیا تھی۔

- الف۔ بہادری
ب۔ تیراکی
ج۔ گھڑسواری
د۔ عدل و انصاف

24- شایر بارباغ لاہور کس مغل بادشاہ نے تعمیر کیا تھا۔

- الف۔ جلال الدین اکبر
ب۔ شہاب الدین شاہجہان
ج۔ ناصر الدین ہمایوں
د۔ نور الدین جہانگیر

درست جوابات

10	9	8	7	6	5	4	3	2	1
ب	د	ب	الف	الف	ب	الف	الف	د	د
20	19	18	17	16	15	14	13	12	11
الف	د	د	ب	الف	ج	الف	ب	ب	الف
☆	☆	☆	☆	☆	☆	24	23	22	21
☆	☆	☆	☆	☆	☆	د	د	ب	د

نواب سراج الدولہ (1733-57ء)

1- انگریزوں کے ہندوستان (کلکتہ) میں تعمیر کئے گئے پہلے قلعے فورٹ ولیم کی مخالفت کس مسلمان حکمران نے کی تھی۔

- الف۔ نواب حیدر علی
ب۔ نواب سراج الدولہ
ج۔ نواب نیچو سلطان
د۔ نواب امیر محمد خان

2- نواب سراج الدولہ کہاں کے حکمران تھے۔

- الف۔ ریاست حیدرآباد دکن
ب۔ ریاست ٹونک
ج۔ ریاست بنگال
د۔ ریاست میسور

3- نواب سراج الدولہ کب پیدا ہوئے تھے۔

- الف۔ 1733ء
ب۔ 1723ء
ج۔ 1720ء
د۔ 1730ء

4- جنگ پلاسی کب لڑی گئی تھی۔

- الف۔ 1755ء
ب۔ 1758ء
ج۔ 1756ء
د۔ 1757ء

5- جنگ پلاسی کن کے درمیان لڑی گئی تھی۔

- الف۔ مسلمانوں اور انگریزوں
ب۔ مسلمانوں اور سکھوں
ج۔ مغلوں اور مرہٹوں
د۔ سکھوں اور انگریزوں

6- جنگ پلاسی میں کس فتح حاصل ہوئی تھی۔

- الف۔ مغلوں
ب۔ انگریزوں
ج۔ راجپوتوں
د۔ مرہٹوں

7- جنگ پلاسی کہاں لڑی گئی تھی۔

- الف۔ میرٹھ
ب۔ بمبئی
ج۔ دہلی
د۔ بنگال

8- نواب سراج الدولہ کو جنگ پلاسی میں کس غدار وطن کی وجہ سے شکست کا سامنا کرنا پڑا تھا۔

- الف۔ میر صادق
ب۔ میر جعفر
ج۔ میر ناصر
د۔ میر حامد

9- جنگ پلاسی میں شکست کے بعد نواب سراج الدولہ کو کب پھانسی دی گئی تھی۔

- الف۔ 1760ء
ب۔ 1759ء
ج۔ 1758ء
د۔ 1757ء

10- نواب سراج الدولہ آف بنگال کا مقبرہ کہاں ہے۔

- الف۔ مرشدآباد
ب۔ ڈھاکہ
ج۔ کلکتہ
د۔ چٹاگانگ

درست جوابات

10	9	8	7	6	5	4	3	2	1
الف	د	ب	د	ب	الف	د	الف	ج	ب

نواب حیدر علی اور ٹیپو سلطان (99-1720ء)

1- نواب حیدر علی اور ٹیپو سلطان کہاں کے حکمران تھے۔

- الف۔ ریاست حیدرآباد دکن
ب۔ ریاست بنگال
ج۔ ریاست دہلی
د۔ ریاست میسور

2- نواب حیدر علی اور ٹیپو سلطان نے انگریزوں کا مقابلہ کہاں کیا تھا۔

- الف۔ حیدرآباد دکن
ب۔ ریاست میسور
ج۔ بنگال
د۔ دہلی

3- نواب حیدر علی کب پیدا ہوئے تھے۔

- الف۔ 1735ء
ب۔ 1730ء
ج۔ 1725ء
د۔ 1720ء

4- نواب حیدر علی کب وفات پائے تھے۔

- الف۔ 1780ء
ب۔ 1782ء
ج۔ 1785ء
د۔ 1790ء

5- نواب حیدر علی اور ٹیپو سلطان کے درمیان کیا رشتہ تھا۔

- الف۔ چچا اور بھتیجا
ب۔ حاکم اور غلام
ج۔ بادشاہ اور وزیر
د۔ باپ اور بیٹا

6- نواب ٹیپو سلطان کب پیدا ہوئے تھے۔

- الف۔ 1765ء
ب۔ 1760ء
ج۔ 1757ء
د۔ 1750ء

7- نواب ٹیپو سلطان کب شہید کیئے گئے تھے۔

- الف۔ 1793ء
ب۔ 1799ء
ج۔ 1795ء
د۔ 1790ء

8- نواب حیدر علی اور ٹیپو سلطان نے انگریزوں کے خلاف جنگ میں کس سے مدد حاصل کی تھی۔

- الف۔ فرانسیسیوں
ب۔ افغانوں
ج۔ جرمنوں
د۔ سکھوں

9- نواب حیدر علی اور ٹیپو سلطان کے مقبرے کہاں ہیں۔

- الف۔ حیدرآباد دکن
ب۔ ریاست میسور
ج۔ بنگال
د۔ مہاراشٹر

10- "گیدڑ کی ہزار سالہ زندگی سے شیر کی ایک دن کی زندگی بہتر ہے" یہ قول کس مشہور مسلمان راہنما کا ہے۔

- الف۔ نواب حیدر علی
ب۔ نواب سراج الدولہ
ج۔ نواب ٹیپو سلطان
د۔ شیر شاہ سوری

درست جوابات

10	9	8	7	6	5	4	3	2	1
ج	ب	الف	ب	د	د	ب	د	ب	د

شہاب الدین شاہجہان (58-1628ء)

- 1- ہندوستان کے پانچویں مغل بادشاہ کا نام کیا تھا۔
 الف۔ جلال الدین اکبر ب۔ شہاب الدین شاہجہان
 ج۔ ناصر الدین ہمایوں د۔ نور الدین جہانگیر
- 2- مغل بادشاہ شہاب الدین شاہجہان کب پیدا ہوئے تھے۔
 الف۔ 1590ء ب۔ 1592ء
 ج۔ 1594ء د۔ 1596ء
- 3- مغل بادشاہ شہاب الدین شاہجہان ہندوستان کا حکمران کب بنا تھا۔
 الف۔ 1626ء ب۔ 1628ء
 ج۔ 1627ء د۔ 1625ء
- 4- مغل بادشاہ شہاب الدین شاہجہان مغل دور حکومت کا۔۔۔۔۔ حکمران تھا۔
 الف۔ دوسرا ب۔ تیسرا
 ج۔ چوتھا د۔ پانچواں
- 5- مغل بادشاہ شہاب الدین شاہجہان کہاں پیدا ہوا تھا۔
 الف۔ آگرہ ب۔ لاہور
 ج۔ دہلی د۔ ایران
- 6- مغل بادشاہ شہاب الدین شاہجہان کس کا بیٹا تھا۔
 الف۔ جلال الدین اکبر ب۔ ظہیر الدین بابر
 ج۔ ناصر الدین ہمایوں د۔ نور الدین جہانگیر
- 7- مغل بادشاہ شہاب الدین شاہجہان کا اصل نام کیا تھا۔
 الف۔ شہزادہ خرم ب۔ شہزادہ سلیم
 ج۔ شہزادہ معظم د۔ شہزادہ مظفر

- 8- مغل بادشاہ شہاب الدین شاہجہان، نور الدین جہانگیر کا۔۔۔۔۔ بیٹا تھا۔
 الف۔ چوتھا ب۔ پہلا
 ج۔ دوسرا د۔ تیسرا
- 9- مغل بادشاہ شہاب الدین شاہجہان کے والد کا کیا نام تھا۔
 الف۔ ناصر الدین ہمایوں ب۔ جلال الدین اکبر
 ج۔ اورنگزیب محی الدین عالمگیر د۔ نور الدین جہانگیر
- 10- مغل بادشاہ شہاب الدین شاہجہان کب سے کب تک ہندوستان کے حکمران رہے تھے۔
 الف۔ 1628-58ء ب۔ 1628-59ء
 ج۔ 1628-60ء د۔ 1628-60ء
- 11- شاہجہان کا نام کس زبان سے اخذ شدہ ہے۔
 الف۔ عربی ب۔ فارسی
 ج۔ پشتو د۔ اردو
- 12- کس مغل بادشاہ کے دور میں مغل حکومت اپنے عروج پر تھی۔
 الف۔ اورنگ زیب عالمگیر ب۔ ظہیر الدین بابر
 ج۔ ناصر الدین ہمایوں د۔ شہاب الدین شاہجہان
- 13- فن تعمیر کو کس مغل بادشاہ کے دور حکومت میں بہت عروج حاصل ہوا تھا۔
 الف۔ جلال الدین اکبر ب۔ شہاب الدین شاہجہان
 ج۔ ناصر الدین ہمایوں د۔ اورنگ زیب عالمگیر
- 14- تاج محل کہاں تعمیر کیا گیا ہے۔
 الف۔ لاہور ب۔ آگرہ
 ج۔ دہلی د۔ جے پور

اورنگ زیب عالمگیر (1658-1707ء)

- 1- بڑے اور نامور مغل حکمرانوں میں چھٹے حکمران کون تھے۔
 الف۔ اورنگ زیب عالمگیر ب۔ نور الدین جہانگیر
 ج۔ ناصر الدین ہمایون د۔ ان میں کوئی نہیں
- 2- بڑے مغل حکمرانوں میں آخری مغل بادشاہ کون تھے۔
 الف۔ شہاب الدین شاہجہان ب۔ جلال الدین اکبر
 ج۔ اورنگ زیب عالمگیر د۔ شہاب الدین شاہجہان
- 3- مغل بادشاہ اورنگ زیب عالمگیر کا اصل نام کیا تھا۔
 الف۔ علاء الدین ب۔ مصلح الدین
 ج۔ محی الدین د۔ شہاب الدین
- 4- مغل بادشاہ اورنگ زیب محی الدین عالمگیر کب پیدا ہوئے تھے۔
 الف۔ 1628ء ب۔ 1618ء
 ج۔ 1658ء د۔ 1668ء
- 5- فتاویٰ عالمگیری کس مغل حکمران کی تدوین کردہ کتاب ہے۔
 الف۔ ناصر الدین ہمایون ب۔ اورنگ زیب عالمگیر
 ج۔ شہاب الدین شاہجہان د۔ جلال الدین اکبر
- 6- مغل بادشاہ اورنگ زیب عالمگیر کہاں پیدا ہوئے تھے۔
 الف۔ لاہور ب۔ دہلی
 ج۔ فتح پور د۔ اودھ
- 7- مغل بادشاہ اورنگ زیب عالمگیر نے اقتدار کب سنبھالا تھا۔
 الف۔ 1666ء ب۔ 1656ء
 ج۔ 1658ء د۔ 1668ء

- 15- تاج محل کس مغل حکمران نے تعمیر کروایا تھا۔
 الف۔ جلال الدین اکبر ب۔ شہاب الدین شاہجہان
 ج۔ ناصر الدین ہمایون د۔ اورنگ زیب عالمگیر
- 16- مغل بادشاہ شہاب الدین شاہجہان اپنا جانشین کسے بنانا چاہتا تھا۔
 الف۔ شہزادہ دارا شکوہ ب۔ شہزادہ سلیم
 ج۔ شہزادہ معظّم د۔ شہزادہ ارسلان
- 17- مغل بادشاہ شہاب الدین شاہجہان نے تاج محل کس کی یاد میں تعمیر کرایا تھا۔
 الف۔ مستزمل ب۔ نور جہاں
 ج۔ شمع بائی د۔ نور محل
- 18- تاج محل کہاں واقع ہے۔
 الف۔ آگرہ ب۔ دہلی
 ج۔ حیدرآباد د۔ لاہور
- 19- مغل بادشاہ شہاب الدین شاہجہان نے کب وفات پائی تھی۔
 الف۔ 1662ء ب۔ 1664ء
 ج۔ 1666ء د۔ 1668ء
- 20- مغل بادشاہ شہاب الدین شاہجہان کہاں دفن ہیں۔
 الف۔ فتح پور ب۔ لاہور
 ج۔ آگرہ د۔ دہلی

درست جوابات

10	9	8	7	6	5	4	3	2	1
الف	د	ج	الف	د	ب	د	ب	ب	ب
20	19	18	17	16	15	14	13	12	11
ج	ج	الف	الف	الف	ب	ب	ب	د	ب

درست جوابات

10	9	8	7	6	5	4	3	2	1
ج	ب	د	ج	د	ب	ب	ج	ج	الف
☆	☆	☆	☆	☆	☆	14	13	12	11
☆	☆	☆	☆	☆	☆	الف	د	ج	الف

دیگر مغل حکمران (1707ء-1857ء)

- 1- مغل بادشاہ اورنگ زیب عالمگیر کی وفات کے بعد ہندوستان کا بادشاہ کے بنایا گیا تھا۔
 - الف - شہزادہ معظم
 - ب - شہزادہ بہروز
 - ج - شہزادہ خرم
 - د - شہزادہ سلیم
- 2- مغل بادشاہ اورنگ زیب عالمگیر کی وفات کے بعد 1857ء تک ہندوستان پر کتنے مغل حکمرانوں نے حکومت کی تھی۔
 - الف - بیس
 - ب - پندرہ
 - ج - سترہ
 - د - تیرہ
- 3- نادر شاہ کس ملک کا بادشاہ تھا۔
 - الف - افغانستان
 - ب - فارس (ایران)
 - ج - ہندوستان
 - د - ترکستان
- 4- ایران کے بادشاہ نادر شاہ نے ہندوستان پر کب حملہ کیا تھا۔
 - الف - 1755ء
 - ب - 1758ء
 - ج - 1748ء
 - د - 1738ء
- 5- ایران کے بادشاہ نادر شاہ کی افواج نے ہندوستان کے کس شہر میں قتل عام کیا تھا۔
 - الف - دہلی
 - ب - حیدرآباد دکن
 - ج - لاہور
 - د - ملتان

- 8- اورنگ زیب عالمگیر نے اقتدار کس سے حاصل کیا تھا۔
 - الف - اورنگ زیب عالمگیر
 - ب - جلال الدین اکبر
 - ج - ناصر الدین ہمایوں
 - د - شہاب الدین شاہجہان
- 9- اورنگ زیب عالمگیر نے ہندوستان پر کتنا عرصہ حکومت کی تھی۔
 - الف - 50 سال
 - ب - 49 سال
 - ج - 51 سال
 - د - 52 سال
- 10- مغل بادشاہ اورنگ زیب عالمگیر کے کتنے بھائی تھے۔
 - الف - پانچ
 - ب - چار
 - ج - تین
 - د - سات
- 11- مغل دور حکومت میں سب سے وسیع و عریض رقبے پر کس بادشاہ نے حکومت کی تھی۔
 - الف - اورنگ زیب عالمگیر
 - ب - جلال الدین اکبر
 - ج - ناصر الدین ہمایوں
 - د - شہاب الدین شاہجہان
- 12- لاہور کی تاریخی بادشاہی مسجد کس مغل حکمران نے تعمیر کی تھی۔
 - الف - جلال الدین اکبر
 - ب - شہاب الدین شاہجہان
 - ج - اورنگ زیب عالمگیر
 - د - نور الدین جہانگیر
- 13- مغل بادشاہ اورنگ زیب عالمگیر کی وفات پائے تھے۔
 - الف - 1718ء
 - ب - 1708ء
 - ج - 1717ء
 - د - 1707ء
- 14- مغل دور حکومت کے زوال کا آغاز کس نامور حکمران کی وفات سے ہوا تھا۔
 - الف - اورنگ زیب عالمگیر
 - ب - نور الدین جہانگیر
 - ج - ناصر الدین ہمایوں
 - د - شہاب الدین شاہجہان

(باب سوم)
مزاحمتی و اصلاحی تحریکیں

حضرت مجدد الف ثانیؒ (1624ء-1564ء)

- 1- حضرت مجدد الف ثانیؒ کب پیدا ہوئے تھے۔
الف۔ 1564ء ب۔ 1664ء
ج۔ 1574ء د۔ 1674ء
- 2- حضرت مجدد الف ثانیؒ کہاں پیدا ہوئے تھے۔
الف۔ بریلی ب۔ سرہند
ج۔ دہلی د۔ لکھنؤ
- 3- حضرت مجدد الف ثانیؒ کی جائے پیدائش سرہند کہاں واقع ہے۔
الف۔ دہلی ب۔ حیدرآباد دکن
ج۔ مغربی پنجاب د۔ مشرقی پنجاب
- 4- حضرت مجدد الف ثانیؒ کے والد بزرگوار کا کیا نام تھا۔
الف۔ حضرت شاہ عبدالرحیم ب۔ حضرت نظام الدین اولیاء
ج۔ حضرت شیخ عبدالاحد محدوم د۔ حضرت بہاء الدین زکریا
- 5- حضرت مجدد الف ثانیؒ کا شجرہ نسب کس خلیفہ راشد سے ملتا ہے۔
الف۔ حضرت عمر فاروقؓ ب۔ حضرت عثمان غنیؓ
ج۔ حضرت علیؓ د۔ حضرت ابوبکر صدیقؓ
- 6- حضرت مجدد الف ثانیؒ نے کتنی عمر پائی تھی۔
الف۔ 61 سال ب۔ 60 سال
ج۔ 62 سال د۔ 65 سال

- 6- مغل حکمرانوں نے برصغیر پاک و ہند پر اندازاً کتنے سال حکومت کی تھی۔
الف۔ 100 سال ب۔ 200 سال
ج۔ 300 سال د۔ 150 سال
- 7- پانی پت کی پہلی جنگ کب لڑی گئی تھی۔
الف۔ 1526ء ب۔ 1626ء
ج۔ 1545ء د۔ 1645ء
- 8- پانی پت کی دوسری جنگ کب لڑی گئی تھی۔
الف۔ 1556ء ب۔ 1656ء
ج۔ 1526ء د۔ 1626ء
- 9- پانی پت کی تیسری مشہور جنگ کب لڑی گئی تھی۔
الف۔ 1861ء ب۔ 1561ء
ج۔ 1661ء د۔ 1761ء
- 10- پانی پت کا تاریخی مقام بھارت کی کس ریاست میں واقع ہے۔
الف۔ ہریانہ ب۔ پنجاب
ج۔ راجستھان د۔ اتر پردیش

درست جوابات

10	9	8	7	6	5	4	3	2	1
الف	د	الف	الف	ج	الف	د	ب	ج	الف

- 7- حضرت مجدد الف ثانیؒ کا اصل نام کیا تھا۔
 الف۔ احمد ب۔ محمد
 ج۔ حامد د۔ محمود
- 8- حضرت مجدد الف ثانیؒ کا لقب کیا تھا۔
 الف۔ رکن الدین ب۔ بدر الدین
 ج۔ نصیر الدین د۔ شہاب الدین
- 9- حضرت مجدد الف ثانیؒ کی کنیت کیا تھی۔
 الف۔ ابوالفضل ب۔ ابوالاعلیٰ
 ج۔ ابوالبرکات د۔ ابوالموسٰی
- 10- حضرت مجدد الف ثانیؒ کا عرف کیا تھا۔
 الف۔ امام ربانی ب۔ امام عظیم
 ج۔ امام اولیاء د۔ امام ثانی
- 11- حضرت مجدد الف ثانیؒ نے کون سا سلسلہ تصوف اختیار کیا تھا۔
 الف۔ چشتیہ ب۔ سہروردیہ
 ج۔ نقشبندیہ د۔ قادریہ
- 12- حضرت مجدد الف ثانیؒ نے کون سا فلسفہ پیش کیا تھا۔
 الف۔ وحدت الوجود ب۔ وحدت الشہود
 ج۔ وحدت الکنات د۔ الف اور ج دونوں
- 13- مغل بادشاہ جہانگیر کے آگے سجدہ تعظیسی سے انکار پر حضرت مجدد الف ثانیؒ کو کہاں قید کیا گیا تھا۔
 الف۔ قلعہ گوالیار ب۔ شاہی قلعہ لاہور
 ج۔ قلعہ بالا حصار د۔ قلعہ انک

- 14- مغل بادشاہ جہانگیر کے آگے سجدہ تعظیسی سے کس بزرگ شخصیت نے انکار کیا تھا۔
 الف۔ حضرت شاہ عبدالعزیزؒ ب۔ حضرت مجدد الف ثانیؒ
 ج۔ حضرت شاہ ولی اللہؒ د۔ حضرت داتا گنج بخشؒ
- 15- حضرت مجدد الف ثانیؒ نے کس مغل بادشاہ کے آگے سجدہ تعظیسی سے انکار کیا تھا۔
 الف۔ جلال الدین اکبر ب۔ اورنگزیب عالمگیر
 ج۔ نور الدین جہانگیر د۔ شہاب الدین شاہ جہان
- 16- کس دینی کتاب کو حضرت مجدد الف ثانیؒ کے زمانے میں تصوف کا بائبل سمجھا جاتا تھا۔
 الف۔ فتوحات مکہ ب۔ رسالہ آداب المریدین
 ج۔ آثار الصنادید د۔ صراط مستقیم
- 17- علامہ اقبال نے حضرت مجدد الف ثانیؒ کو کس خطاب سے نوازا تھا۔
 الف۔ مسلمانان ہند کا روحانی محافظ ب۔ مجدد الف ثانی
 ج۔ امام ربانی د۔ امام الامت
- 18- حضرت محی الدین المعروف ابن عربی (اندلس) کی مشہور کتاب کون سی ہے۔
 الف۔ فتوحات مکہ ب۔ فتوحات مکہ
 ج۔ بہشتی زیور د۔ اسلام اور تصوف
- 19- نظریہ وحدۃ الوجود کس معروف اندلسی عالم دین نے پیش کیا تھا۔
 الف۔ حضرت عبدالرحمن اندلسی ب۔ حضرت علاء الدین کردی
 ج۔ حضرت محی الدین المعروف ابن عربی د۔ حضرت حمید الرحمن سنوی
- 20- کس مغل بادشاہ نے دین الہی کا اعلان کیا تھا۔
 الف۔ ظہیر الدین بابر ب۔ جلال الدین اکبر
 ج۔ نور الدین جہانگیر د۔ شہاب الدین شاہ جہان

21- المذیہ فرزند کس مثل بادشاہ کے دور حکومت میں قائم ہوا تھا۔

- الف۔ اورنگزیب عالمگیر ب۔ شہاب الدین شاہجہان
ج۔ جلال الدین اکبر د۔ ناصر الدین ہمایون

22- المذیہ فرزند کا کیا دعویٰ تھا کہ تمام مذاہب کا دورانیہ کتنے سال کا ہوتا ہے۔

- الف۔ ایک ہزار سال ب۔ پندرہ سو سال
ج۔ پانچ سو سال د۔ دو ہزار سال

23- بھکت سنگھ نے کس کا قائدہ اٹھاتے ہوئے بھگتی تحریک کا آغاز کیا تھا۔

- الف۔ عدل جہانگیری ب۔ عہد باری
ج۔ دین اکبری د۔ فتاویٰ عالمگیری

24- بھگتی تحریک کا آغاز کس نے کیا تھا۔

- الف۔ بھکت سنگھ ب۔ رنجیت سنگھ
ج۔ راجا ہری سنگھ د۔ جگجیت سنگھ

25- بھگتی تحریک کا آغاز کس مثل حکمران کے دور میں ہوا تھا۔

- الف۔ ناصر الدین ہمایون ب۔ شہاب الدین شاہجہان
ج۔ جلال الدین اکبر د۔ نور الدین جہانگیر

26- حضرت محمد الف ثانیؒ کب وفات پائے تھے۔

- الف۔ 1620ء ب۔ 1622ء
ج۔ 1624ء د۔ 1526ء

27- حضرت محمد الف ثانیؒ کا مقبرہ کہاں ہے۔

- الف۔ سرہند ب۔ اجیر شریف
ج۔ دہلی د۔ اودھ

درست جوابات

10	9	8	7	6	5	4	3	2	1
الف	ج	ب	الف	ب	الف	ب	د	ب	الف
20	19	18	17	16	15	14	13	12	11
ب	ج	ب	الف	الف	ج	ب	الف	ب	ج
☆	☆	☆	27	26	25	24	23	22	21
☆	☆	☆	الف	ج	ج	الف	ج	الف	ج

حضرت شاہ ولی اللہؒ (1703-71ء)

1- حضرت شاہ ولی اللہؒ کا اصل نام کیا تھا۔

- الف۔ امام الدین ب۔ رکن الدین
ج۔ نظام الدین د۔ قطب الدین

2- حضرت شاہ ولی اللہؒ کب پیدا ہوئے تھے۔

- الف۔ 1703ء ب۔ 1707ء
ج۔ 1705ء د۔ 1701ء

3- حضرت شاہ ولی اللہؒ کہاں پیدا ہوئے تھے۔

- الف۔ رائے بریلی ب۔ دہلی
ج۔ اجیر شریف د۔ الہ آباد

4- مذہبی درس گاہ مدرسہ رحیمیہ کی بنیاد کہاں رکھی گئی تھی۔

- الف۔ دہلی ب۔ لاہور
ج۔ لکھنؤ د۔ سرہند

- 5- مدرسہ رحیمیہ کی بنیاد کس نے رکھی تھی۔
 الف- حضرت شاہ عبدالعزیزؒ ب- حضرت مجدد الف ثانی
 ج- حضرت شاہ عبدالرحیمؒ د- حضرت شاہ ولی اللہؒ
- 6- مدرسہ رحیمیہ کو کس نے فروغ دیا تھا۔
 الف- حضرت شاہ عبدالعزیزؒ ب- حضرت مجدد الف ثانی
 ج- حضرت شاہ عبدالرحیمؒ د- حضرت شاہ ولی اللہؒ
- 7- سماج ستہ میں احادیث کی کتنی مستند کتابیں شامل ہیں۔
 الف- چھ ب- پانچ
 ج- سات د- چار
- 8- احادیث پاک کی سب سے مستند کتاب کون سی ہے۔
 الف- مشکوٰۃ شریف ب- بخاری شریف
 ج- ابن داؤد د- فضائل اعمال
- 9- حضرت شاہ ولی اللہؒ کے والد بزرگوار کا نام کیا تھا۔
 الف- حضرت شاہ عبدالعزیزؒ ب- حضرت بہاء الدین زکریا
 ج- حضرت شاہ عبدالرحیمؒ د- حضرت شاہ عبدالرطینؒ
- 10- حضرت شاہ عبدالرحیمؒ کا سب سے بڑا کارنامہ کیا تھا۔
 الف- تحریک مجاہدین کا قیام ب- قرآن پاک کا فارسی ترجمہ
 ج- جامع مسجد دہلی کی تعمیر د- مدرسہ رحیمیہ کا قیام
- 11- حضرت شاہ ولی اللہؒ کا سب سے بڑا کارنامہ کیا تھا۔
 الف- حج کی ادا ہوگی ب- قرآن پاک کا فارسی ترجمہ
 ج- جامع مسجد دہلی کی تعمیر د- مدرسہ رحیمیہ کا قیام

- 12- حضرت شاہ ولی اللہؒ نے حج کی سعادت کب حاصل کی تھی۔
 الف- 1731ء ب- 1729ء
 ج- 1735ء د- 1730ء
- 13- حضرت شاہ ولی اللہؒ جب حج کے لیے تشریف لے گئے تھے تو انہوں نے حجاز مقدس میں کتنا عرصہ قیام کیا تھا۔
 الف- بارہ مہینے ب- چھ مہینے
 ج- سولہ مہینے د- اٹھارہ مہینے
- 14- حضرت شاہ ولی اللہؒ نے حجاز مقدس سے واپسی پر اپنے والد کے مشن کو کہاں جاری رکھا تھا۔
 الف- مدرسہ رحیمیہ ب- دارالعلوم دیوبند
 ج- ندوۃ العلماء د- جامعہ الحسبات
- 15- فتاویٰ عالمگیری کی تدوین اور ترتیب کس مشہور شخصیت نے کی تھی۔
 الف- حضرت شاہ عبدالرحیمؒ ب- حضرت شاہ عبدالعزیزؒ
 ج- حضرت شاہ ولی اللہؒ د- اورنگ زیب عالمگیر
- 16- حضرت شاہ ولی اللہؒ منغل بادشاہ اورنگزیب عالمگیر کی وفات سے کتنا عرصہ پہلے پیدا ہوئے تھے۔
 الف- پانچ سال ب- چار سال
 ج- تین سال د- سات سال
- 17- حضرت شاہ ولی اللہؒ نے اپنی زندگی میں کتنے منغل حکمرانوں کو تخت نشین اور گوشہ نشین ہونے دیکھا تھا۔
 الف- پانچ ب- سات
 ج- دس د- آٹھ
- 18- حضرت شاہ ولی اللہؒ نے قرآن پاک کا فارسی ترجمہ کس نام سے کیا تھا۔
 الف- فتح الرحمن ب- تعلیم القرآن
 ج- بیان القرآن د- تدریس القرآن

19- احادیث کی مستند ترین کتابوں کی تعداد کتنی ہے۔

- الف۔ پانچ
ب۔ چھ
ج۔ سات
د۔ آٹھ

20- حضرت سید احمد بریلوی شہیدؒ کس کے شاگرد خاص تھے۔

- الف۔ حضرت شاہ ولی اللہؒ
ب۔ حضرت شاہ عبدالرحیمؒ
ج۔ حضرت شاہ عبدالعزیزؒ
د۔ حضرت شاہ اسماعیل شہیدؒ

21- حضرت شاہ اسماعیل شہیدؒ کے فرزند ارجمند (بیٹے) تھے۔

- الف۔ حضرت شاہ عبدالعزیزؒ
ب۔ حضرت شاہ عبدالرحیمؒ
ج۔ حضرت شاہ ولی اللہؒ
د۔ حضرت شاہ عبدالقادرؒ

22- حضرت شاہ ولی اللہؒ نے اپنی کس کتاب میں اجتہاد کے بارے میں اپنا نقطہ نظر پیش کیا ہے۔

- الف۔ عقد الجید فی احکام الجہاد والقلید
ب۔ حجت اللہ الباقہ
ج۔ الفوز الکبیر فی اصول التفسیر
د۔ ان میں سے کوئی نہیں

23- حضرت شاہ ولی اللہؒ کی دعوت پر کون سا مسلمان حکمران ہندوستان پر حملہ آور ہوا تھا۔

- الف۔ ظہیر الدین بابر
ب۔ احمد شاہ ابدالی
ج۔ محمود غزنوی
د۔ ان میں سے کوئی نہیں

24- احمد شاہ ابدالی نے مرہٹوں کو کہاں شکست دی تھی۔

- الف۔ آگرہ
ب۔ حیدرآباد دکن
ج۔ پانی پت
د۔ امرتسر

25- مرہٹوں کو کس مسلمان فاتح نے شکست دے کر ان کی طاقت کو ہمیشہ کے لئے ختم کر دیا تھا۔

- الف۔ شہاب الدین غوری
ب۔ ظہیر الدین بابر
ج۔ احمد شاہ ابدالی
د۔ سید احمد بریلوی شہیدؒ

26- احمد شاہ ابدالی کس کی دعوت پر ہندوستان پر حملہ آور ہوا تھا۔

- الف۔ حضرت شاہ ولی اللہؒ
ب۔ حضرت مجدد الف ثانی
ج۔ حاجی شریعت اللہؒ
د۔ حضرت نظام الدین اولیاءؒ

27- 1763ء میں مرہٹوں کو پانی پت کے میدان میں کس نے شکست دی تھی۔

- الف۔ شیر شاہ سوری
ب۔ احمد شاہ ابدالی
ج۔ شہاب الدین غوری
د۔ ان میں سے کوئی نہیں

28- حضرت شاہ ولی اللہؒ نے کتنی عمر پائی تھی۔

- الف۔ 60 سال
ب۔ 69 سال
ج۔ 59 سال
د۔ 65 سال

29- حضرت شاہ ولی اللہؒ نے کب وفات پائی تھی۔

- الف۔ 1771ء
ب۔ 1775ء
ج۔ 1773ء
د۔ 1776ء

30- حضرت شاہ ولی اللہؒ کا مقبرہ کہاں ہے۔

- الف۔ اجیر شریف
ب۔ حیدرآباد دکن
ج۔ دہلی
د۔ علی گڑھ

درست جوابات

10	9	8	7	6	5	4	3	2	1
د	ج	ب	الف	د	ج	الف	ب	الف	الف
20	19	18	17	16	15	14	13	12	11
ج	ب	الف	ج	ب	الف	الف	ب	الف	ب
30	29	28	27	26	25	24	23	22	21
ج	الف	ج	ب	الف	ج	ج	ب	الف	الف

تحریک مجاہدین

- 1- سید احمد بریلوی شہید کب پیدا ہوئے تھے۔
 الف۔ 1776ء ب۔ 1786ء
 ج۔ 1796ء د۔ 1790ء
- 2- سید احمد بریلوی شہید کہاں پیدا ہوئے تھے۔
 الف۔ دہلی ب۔ کھنور
 ج۔ اجیر شریف د۔ ان میں سے کوئی نہیں
- 3- سید احمد بریلوی شہید نے کس کی فوج میں شمولیت اختیار کی تھی۔
 الف۔ امیر محمد خان ب۔ سلطان محمد خان
 ج۔ دوست محمد خان د۔ ان میں سے کوئی نہیں
- 4- نواب امیر محمد خان کس ریاست کے حکمران تھے۔
 الف۔ ریاست حیدرآباد دکن ب۔ ریاست ٹونک
 ج۔ ریاست میسور د۔ ریاست جالندھر
- 5- نواب امیر محمد خان پنجتنوں کے کس قبیلے سے تعلق رکھتے تھے۔
 الف۔ یسٹرن ب۔ احمد زئی
 ج۔ سالار زئی د۔ کتوزئی
- 6- سید احمد بریلوی شہید نے امیر محمد خان کی فوج چھوڑنے کا فیصلہ کیوں کیا تھا۔
 الف۔ انگریزوں کے خلاف نلڑنے کے فیصلے پر ب۔ کم تنخواہ ملنے پر
 ج۔ فوج کی سربراہی نہ ملنے پر د۔ ان میں سے کوئی نہیں
- 7- ٹونک کے امیر محمد خان نے کس کی فوج کے خلاف لڑنے سے انکار کیا تھا۔
 الف۔ مرہٹوں ب۔ سکھوں
 ج۔ انگریزوں د۔ جاٹوں

احمد شاہ ابدالی (1761ء)

- 1- احمد شاہ ابدالی نے مرہٹوں کو کب شکست دی تھی۔
 الف۔ 1746ء ب۔ 1761ء
 ج۔ 1750ء د۔ 1752ء
- 2- احمد شاہ ابدالی نے مرہٹوں کو کہاں شکست دی تھی۔
 الف۔ پانی پت ب۔ لاہور
 ج۔ دہلی د۔ آگرہ
- 3- پانی پت کی تیسری لڑائی کن کے درمیان ہوئی تھی۔
 الف۔ مسلمانوں اور سکھوں ب۔ مسلمانوں اور مرہٹوں
 ج۔ انگریزوں اور مسلمانوں د۔ انگریزوں اور سکھوں
- 4- احمد شاہ ابدالی کہاں کا حکمران تھا۔
 الف۔ ایران ب۔ ہندوستان
 ج۔ افغانستان د۔ خراسان
- 5- موجودہ ہدیہ افغانستان کا بانی کسے سمجھا جاتا ہے۔
 الف۔ محمد غوری ب۔ محمود غزنوی
 ج۔ شیر شاہ سوری د۔ احمد شاہ ابدالی

درست جوابات

☆	☆	☆	☆	☆	5	4	3	2	1
☆	☆	☆	☆	☆	د	ج	ب	الف	ب

- 8- سید احمد بریلوی شہید نے کس کے ہاتھ پر بیعت کی تھی۔
 الف- حضرت شاہ عبدالقادرؒ ب- حضرت شاہ عبدالعزیزؒ
 ج- حضرت شاہ ولی اللہؒ د- حضرت شاہ اسماعیل شہیدؒ
- 9- سید احمد بریلوی شہید نے حضرت شاہ عبدالعزیزؒ کے ہاتھ پر بیعت کب کی تھی۔
 الف- 1818ء ب- 1812ء
 ج- 1807ء د- 1820ء
- 10- سید احمد بریلوی شہید کی مشہور کتاب کا کیا نام ہے۔
 الف- صراط مستقیم ب- الجہاد فی الاسلام
 ج- جادو و منزل د- شہادت حق
- 11- سید احمد بریلوی شہید نے اپنی مشہور کتاب صراط مستقیم کب لکھی تھی۔
 الف- 1818ء ب- 1826ء
 ج- 1807ء د- 1820ء
- 12- سید احمد بریلوی شہید کا بنیادی مشن اور مقصد کیا تھا۔
 الف- زکوٰۃ کی تقسیم ب- اسلامی ریاست کا قیام
 ج- وعظ و نصیحت د- تصوف کی تعلیم
- 13- سید احمد بریلوی شہید ہندوستان کی آزادی کے لیے کس طرح کی جدوجہد پر یقین رکھتے تھے۔
 الف- تقریر و تحریر ب- وعظ و نصیحت
 ج- جہاد فی سبیل اللہ د- تصوف کی تعلیم
- 14- سید احمد بریلوی شہید نے اپنی جدوجہد کا آغاز کس کے خلاف جہاد سے کیا تھا۔
 الف- سکھوں ب- انگریزوں
 ج- مرہٹوں د- جانوں

- 15- سید احمد بریلوی شہید نے اپنی جدوجہد (جہاد) کا عملی آغاز کہاں سے کیا تھا۔
 الف- دہلی ب- رائے بریلی
 ج- پشاور د- کشمیر
- 16- سید احمد بریلوی شہید نے سکھوں کے خلاف اپنی پہلی لڑائی کب لڑی تھی۔
 الف- 1826ء ب- 1821ء
 ج- 1831ء د- ان میں سے کوئی نہیں
- 17- سید احمد بریلوی شہید نے سکھوں کے خلاف اپنی پہلی لڑائی کہاں لڑی تھی۔
 الف- دہلی ب- حنڈ (انگ)
 ج- اکوڑہ ٹنک (نوشہرہ) د- رائے بریلی
- 18- سید احمد بریلوی شہید نے پشاور کو کب فتح کیا تھا۔
 الف- 1826ء ب- 1830ء
 ج- 1828ء د- ان میں سے کوئی نہیں
- 19- سید احمد بریلوی شہید نے پشاور فتح کرنے کے بعد یہاں کس کو اپنا خلیفہ مقرر کیا تھا۔
 الف- امیر محمد خان ب- دوست محمد خان
 ج- سلطان محمد خان د- ان میں سے کوئی نہیں
- 20- سید احمد بریلوی شہید نے پشاور سے بالاکوٹ منتقل ہونے کا فیصلہ کب کیا تھا۔
 الف- 1829ء ب- 1830ء
 ج- 1831ء د- ان میں سے کوئی نہیں
- 21- سید احمد بریلوی شہید نے سکھوں کے خلاف اپنی آخری لڑائی کب لڑی تھی۔
 الف- 1830ء ب- 1831ء
 ج- 1832ء د- ان میں سے کوئی نہیں

درست جوابات

10	9	8	7	6	5	4	3	2	1
الف	ج	ب	ج	الف	ج	ب	الف	د	ب
20	19	18	17	16	15	14	13	12	11
ج	ج	ب	ج	الف	ج	الف	ج	ب	الف
☆	☆	28	27	26	25	24	23	22	21
☆	☆	ب	الف	ج	ب	ب	ج	الف	ب

فرائضی تحریک

- 1- فرائضی تحریک کہاں شروع ہوئی تھی۔
الف۔ پنجاب
ب۔ دہلی
ج۔ بنگال
د۔ سندھ
- 2- فرائضی تحریک کس نے شروع کی تھی۔
الف۔ حامی شریعت اللہ
ب۔ دوسروں
ج۔ تیتو میر
د۔ حامی صاحب رنگرنی
- 3- فرائضی تحریک کے روح رواں کون تھے۔
الف۔ حامی شریعت اللہ
ب۔ دوسروں
ج۔ تیتو میر
د۔ حامی صاحب رنگرنی
- 4- فرائضی تحریک کا مقصد کیا تھا۔
الف۔ مساجد کی تعمیر
ب۔ ہندوؤں کو مسلمان بنانا
ج۔ فرائض کی پابندی کروانا
د۔ اسلامی علوم پھیلانا

- 22- سید احمد بریلوی شہید نے اپنی آخری لڑائی کس کے خلاف لڑی تھی۔
الف۔ سکھوں
ب۔ انگریزوں
ج۔ راجپوتوں
د۔ مرہٹوں
- 23- سید احمد بریلوی شہید نے کس کے خلاف لڑتے ہوئے جام شہادت نوش کیا تھا۔
الف۔ راجپوتوں
ب۔ انگریزوں
ج۔ سکھوں
د۔ ان میں سے کوئی نہیں
- 24- سید احمد بریلوی شہید نے کب جام شہادت نوش کیا تھا۔
الف۔ 1832ء
ب۔ 1831ء
ج۔ 1830ء
د۔ ان میں سے کوئی نہیں
- 25- سید احمد بریلوی شہید نے اپنی آخری لڑائی کہاں لڑی تھی۔
الف۔ نوشہرہ
ب۔ بالاکوٹ
ج۔ پشاور
د۔ ان میں سے کوئی نہیں
- 26- سید احمد بریلوی شہید کے دست راست شاہ اسماعیل شہید کا شاہ ولی اللہ سے کیا رشتہ تھا۔
الف۔ بیٹا
ب۔ شاگرد
ج۔ پوتا
د۔ ان میں سے کوئی نہیں
- 27- سید احمد بریلوی شہید کے دست راست شاہ اسماعیل شہید کے والد کا کیا نام تھا۔
الف۔ حضرت شاہ عبدالعزیز
ب۔ حضرت شاہ عبدالقادر
ج۔ حضرت شاہ ولی اللہ
د۔ حضرت شاہ عبدالرحیم
- 28- سید احمد بریلوی شہید نے جام شہادت کہاں نوش کیا تھا۔
الف۔ نوشہرہ
ب۔ بالاکوٹ
ج۔ پشاور
د۔ اکوڑہ خٹک

12- تھو میر کا اصل نام کیا تھا۔

- الف۔ میر ناصر علی
ب۔ میر علی شاہ
ج۔ میر احمد علی
د۔ میر محسن الدین

13- تھو میر نے کن کے حقوق کے لیے تحریک شروع کی تھی۔

- الف۔ مزدوروں
ب۔ محنت کشوں
ج۔ کسانوں
د۔ ان میں سے کوئی نہیں

14- تھو میر نے مسلمان کسانوں کے حقوق کی تحریک کہاں چلائی تھی۔

- الف۔ بنگال
ب۔ آسام
ج۔ پنجاب
د۔ حیدرآباد دکن

درست جوابات

10	9	8	7	6	5	4	3	2	1
الف	ب	الف	د	الف	ج	ج	الف	الف	ج
☆	☆	☆	☆	☆	☆	14	13	12	11
☆	☆	☆	☆	☆	☆	الف	ج	الف	ب

جنگ آزادی (1857ء)

1- 1857ء کی جنگ آزادی کے وقت ہندوستان کے گورنر جنرل کون تھے۔

- الف۔ لارڈ ڈفرن
ب۔ لارڈ کیٹنگ
ج۔ لارڈ ڈلبوزی
د۔ ان میں سے کوئی نہیں

2- 1857ء کی جنگ آزادی کس برطانوی گورنر جنرل کی قیادت میں لڑی گئی تھی۔

- الف۔ لارڈ کیٹنگ
ب۔ لارڈ کرزن
ج۔ لارڈ ڈلبوزی
د۔ ان میں سے کوئی نہیں

5- حاجی شریعت اللہ کے بیٹے دوھومیاں نے کس کے خلاف اعلان جہاد کیا تھا۔

- الف۔ ہندوؤں
ب۔ سکھوں
ج۔ انگریزوں
د۔ مرہٹوں

6- حاجی شریعت اللہ کے جانشین کا کیا نام تھا۔

- الف۔ محسن الدین
ب۔ میر ناصر علی
ج۔ تھو میر
د۔ سید احمد بریلوی شہید

7- حاجی شریعت اللہ کے بیٹے کا کیا نام تھا۔

- الف۔ میر ناصر علی
ب۔ سید احمد بریلوی
ج۔ تھو میر
د۔ محسن الدین

8- فراہسی تحریک کے قائد محسن الدین کس نام سے مشہور تھے۔

- الف۔ دوھومیاں
ب۔ میر ناصر علی
ج۔ تھو میر
د۔ امام صاحب

9- دوھومیاں فراہسی تحریک کے کس راہنما کا عرف تھا۔

- الف۔ میر ناصر علی
ب۔ حاجی شریعت اللہ
ج۔ تھو میر
د۔ محسن الدین

10- حاجی شریعت اللہ کی وفات کے بعد فراہسی تحریک کو کس نے جاری رکھا تھا۔

- الف۔ ان کے بیٹے نے
ب۔ ان کے شاگرد نے
ج۔ ان کے پوتے نے
د۔ ان میں سے کسی نے نہیں

11- فراہسی تحریک کے راہنما دوھومیاں نے کب وفات پائی تھی۔

- الف۔ 1860ء
ب۔ 1862ء
ج۔ 1864ء
د۔ 1866ء

- 10- 1857ء کی جنگ آزادی میں انگریزی فوج دہلی کا کونسا دروازہ توڑ کر شہر پر قبضہ کرنے میں کامیاب ہوئی تھی۔
 الف۔ لاہوری گیٹ
 ب۔ کشمیری گیٹ
 ج۔ دہلی گیٹ
 د۔ پشاور گیٹ
- 11- ہندوستان کے آخری مغل بادشاہ کون تھے۔
 الف۔ اورنگ زیب عالمگیر
 ب۔ اکبر شاہ ثانی
 ج۔ بہادر شاہ ظفر
 د۔ ان میں سے کوئی نہیں
- 12- 1857ء کی جنگ آزادی کے دوران آخری مغل بادشاہ بہادر شاہ ظفر کے کتنے بیٹے کوشید کیا گیا تھا۔
 الف۔ چار
 ب۔ دو
 ج۔ تین
 د۔ پانچ
- 13- آخری مغل بادشاہ بہادر شاہ ظفر کو گرفتار کر کے برطانوی افواج نے کہاں جلا وطن کیا تھا۔
 الف۔ جزائر یمان
 ب۔ جزائر غرب الہند
 ج۔ لندن (برطانیہ)
 د۔ رگون (برما)
- 14- آخری مغل بادشاہ بہادر شاہ ظفر کا مزار کہاں ہے۔
 الف۔ کلکتہ
 ب۔ دہلی
 ج۔ آگرہ
 د۔ رگون

درست جوابات

10	9	8	7	6	5	4	3	2	1
ب	الف	ب	ج	الف	ج	الف	ج	الف	ب
☆	☆	☆	☆	☆	☆	14	13	12	11
☆	☆	☆	☆	☆	☆	د	د	ب	ج

- 3- 1857ء کی جنگ آزادی کا باقاعدہ آغاز کہاں سے ہوا تھا۔
 الف۔ کلکتہ
 ب۔ دہلی
 ج۔ میرٹھ
 د۔ ان میں سے کوئی نہیں
- 4- جنگ آزادی 1857ء کے حق میں جہاد کا نعرہ کس مسلک کے پیروکاروں نے جاری کیا تھا۔
 الف۔ دلی الہی مسلک
 ب۔ مسلک احمدیہ
 ج۔ بریلوی مسلک
 د۔ ان میں سے کوئی نہیں
- 5- جنگ آزادی 1857ء کے حق میں جہاد کے نعرے پر دلی الہی مسلک کے کتنے علماء نے دستخط کیے تھے۔
 الف۔ 40
 ب۔ 30
 ج۔ 34
 د۔ 44
- 6- 1857ء کی جنگ آزادی میں تقریباً کتنے مسلمانوں نے جام شہادت نوش کیا تھا۔
 الف۔ پانچ لاکھ
 ب۔ سات لاکھ
 ج۔ دس لاکھ
 د۔ تین لاکھ
- 7- 1857ء کی جنگ آزادی میں تقریباً کتنے انگریز مارے گئے تھے۔
 الف۔ پانچ ہزار
 ب۔ دس ہزار
 ج۔ سات ہزار
 د۔ تین ہزار
- 8- 1857ء کی جنگ آزادی میں انگریزی فوج نے کتنے مہینے تک دہلی کا محاصرہ کیا تھا۔
 الف۔ تین مہینے
 ب۔ چار مہینے
 ج۔ پانچ مہینے
 د۔ سات مہینے
- 9- 1857ء کی جنگ آزادی میں انگریزی فوج نے کس شہر کا چار مہینے تک محاصرہ کیا تھا۔
 الف۔ دہلی
 ب۔ میرٹھ
 ج۔ کلکتہ
 د۔ ان میں سے کوئی نہیں

(باب چہارم)

تعلیمی تحریک

تحریک علی گڑھ

- 1- سرسید احمد خان کب پیدا ہوئے تھے۔
الف - 1817ء ب - 1807ء
ج - 1907ء د - 1917ء
- 2- سرسید احمد خان کہاں پیدا ہوئے تھے۔
الف - علی گڑھ ب - دہلی
ج - میرٹھ د - الہ آباد
- 3- سرسید احمد خان کے والد کا کیا نام تھا۔
الف - خواجہ فرید الدین ب - مولانا مملوک علی
ج - میر تقی د - مولانا محمد اسحاق
- 4- سرسید احمد خان کے نانا کا کیا نام تھا۔
الف - خواجہ فرید الدین ب - خواجہ ناظم الدین
ج - خواجہ مصلح الدین د - ان میں سے کوئی نہیں
- 5- سرسید احمد خان کے دادا کا کیا نام تھا۔
الف - خواجہ فرید الدین ب - مملوک علی
ج - میر تقی د - سید ہادی
- 6- سرسید احمد خان کے نانا مغل دربار میں کتنے عرصے تک وزیر اعظم رہے تھے۔
الف - چھ سال ب - سات سال
ج - آٹھ سال د - پانچ سال

- 7- انگریزوں نے اپنی سفارت کے لیے سرسید احمد خان کے نانا خواجہ فرید الدین کو کس ملک میں بھیجا تھا۔
الف - ایران ب - افغانستان
ج - ترکی د - سعودی عرب
- 8- 1815ء میں سرسید احمد خان کے نانا خواجہ فرید الدین کو کس مغل بادشاہ نے وزیر مال و خزانہ مقرر کیا تھا۔
الف - بہادر شاہ ب - اکبر شاہ ثانی
ج - محمد شاہ د - ان میں سے کوئی نہیں
- 9- سرسید احمد خان کے نانا خواجہ فرید الدین کو مغل بادشاہ اکبر شاہ ثانی نے کب وزیر مال و خزانہ مقرر کیا تھا۔
الف - 1817ء ب - 1818ء
ج - 1815ء د - 1820ء
- 10- سرسید احمد خان نے کن کے ہاں پرورش پائی تھی۔
الف - دادا ب - والد
ج - استاد د - نانا
- 11- سرسید احمد خان کس کے شاگرد تھے۔
الف - مولانا مملوک علی ب - شاہ محمد اسحاق
ج - میر تقی د - ان میں سے کسی کے نہیں
- 12- سرسید احمد خان کے استاد مولانا مملوک علی کس کے شاگرد تھے۔
الف - شاہ عبدالعزیز ب - شاہ محمد اسحاق
ج - حضرت شاہ ولی اللہ د - ان میں سے کسی کے نہیں
- 13- مولانا مملوک علی کے استاد شاہ محمد اسحاق کس کے فرزند تھے۔
الف - شاہ اسماعیل شہید ب - شاہ ولی اللہ
ج - شاہ عبدالعزیز د - ان میں سے کسی کے نہیں

- 14- سرسید احمد خان ایسٹ انڈیا کمپنی میں کب ملازم ہوئے تھے۔
 الف۔ 1840ء ب۔ 1838ء
 ج۔ 1845ء د۔ 1850ء
- 15- سرسید احمد خان منصف (سب جج) کے عہدے پر کب فائز ہوئے تھے۔
 الف۔ 1845ء ب۔ 1843ء
 ج۔ 1841ء د۔ 1840ء
- 16- سرسید احمد خان چیف جج کے عہدے پر کب تعینات ہوئے تھے۔
 الف۔ 1846ء ب۔ 1843ء
 ج۔ 1841ء د۔ ان میں سے کوئی نہیں
- 17- انگریز سرکار نے سرسید احمد خان کو کس مشہور خطاب سے نوازا تھا۔
 الف۔ (K.C.S.) ب۔ نواب
 ج۔ خان بہادر د۔ شمس العلماء
- 18- سرسید احمد خان کو Knight Commander of the Star of India کا خطاب کب ملا تھا۔
 الف۔ 1885ء ب۔ 1888ء
 ج۔ 1880ء د۔ 1890ء
- 19- آثارالصنادید کس کی مشہور کتاب ہے۔
 الف۔ حضرت مجدد الف ثانیؑ ب۔ اورنگ زیب عالمگیر
 ج۔ سرسید احمد خان د۔ ان میں سے کسی کی نہیں
- 20- برطانیہ کے ایڈمن برگ یونیورسٹی نے سرسید احمد خان کو ایل ایل بی کی ڈگری سے کب نوازا تھا۔
 الف۔ 1884ء ب۔ 1886ء
 ج۔ 1887ء د۔ 1888ء

- 21- سرسید احمد خان امپیریل کونسل کے ممبر کب مقرر ہوئے تھے۔
 الف۔ 1885ء ب۔ 1880ء
 ج۔ 1890ء د۔ 1888ء
- 22- آثارالصنادید کتاب میں دہلی کے کتنے تاریخی مقامات اور اہم شخصیات کے بارے میں دلچسپ معلومات فراہم کی گئی ہیں۔
 الف۔ 150 ب۔ 140
 ج۔ 130 د۔ 120
- 23- سرسید احمد خان کی کتاب آثارالصنادید میں کس موضوع پر دلچسپ معلومات فراہم کی گئی ہیں۔
 الف۔ معیشت ب۔ تاریخ
 ج۔ مذہب د۔ معاشرت
- 24- سرسید احمد خان نے برطانوی نظام تعلیم کا مشاہدہ کرنے کے لیے برطانیہ کا دورہ کب کیا تھا۔
 الف۔ 1859ء ب۔ 1879ء
 ج۔ 1889ء د۔ 1869ء
- 25- جلال القلوب بے ذکر الحبوب نامی رسالہ کس نے تصنیف کیا تھا۔
 الف۔ سرسید احمد خان ب۔ اسد اللہ خان غالب
 ج۔ مولانا محمود الحسن د۔ ان میں سے کسی نے نہیں
- 26- جلال القلوب بے ذکر الحبوب نامی رسالہ کن کی سوانح عمری سے متعلق ہے۔
 الف۔ حضرت عمر فاروقؓ ب۔ حضرت ابوبکر صدیقؓ
 ج۔ حضرت محمد ﷺ د۔ حضرت عثمان غنیؓ
- 27- رسالہ اسباب بخت ہند کے مصنف کون تھے۔
 الف۔ سرسید احمد خان ب۔ اسد اللہ خان غالب
 ج۔ مولانا ابولکلام آزاد د۔ علامہ محمد اقبال

- 28- جنگ آزادی 1857ء کے اصل اسباب اور محرکات کو سرسید احمد خان نے کس کتاب میں بیان کیا تھا۔
 الف- آئین اکبری ب- رسالہ اسباب بغاوت ہند
 ج- آثار الصنادید د- ان میں سے کسی میں نہیں
- 29- سرسید احمد خان نے خطبات احمدیہ نامی کتاب پنجاب کے کس انگریز گورنر کی کتاب کے جواب میں لکھی تھی۔
 الف- لارڈ میکالے ب- لارڈ ڈلہوزی
 ج- سر ولیم میور د- ان میں سے کوئی نہیں
- 30- دی لائف آف محمد ﷺ نامی کتاب کے مصنف سر ولیم میور متحدہ ہندوستان کے کس صوبے کے گورنر تھے۔
 الف- بمبئی ب- پنجاب
 ج- بنگال د- متحدہ صوبہ جات
- 31- پنجاب کے گورنر سر ولیم میور نے کس کتاب میں حضور ﷺ کی شان میں گستاخی کی تھی۔
 الف- دی پرائٹ آف اسلام ب- اسلام اور عیسائیت
 ج- دی لائف آف محمد ﷺ د- ان میں سے کوئی نہیں
- 32- رسالہ تہذیب الاخلاق کس نے جاری کیا تھا۔
 الف- سرسید احمد خان ب- علامہ سید سلیمان ندوی
 ج- مولانا ابوالکلام آزاد د- ان میں سے کسی نے نہیں
- 33- رسالہ تہذیب الاخلاق کس زبان میں جاری کیا گیا تھا۔
 الف- فارسی ب- عربی
 ج- اردو د- انگریزی
- 34- علی گڑھ گزٹ نامی اخبار کس نے جاری کیا تھا۔
 الف- سرسید احمد خان ب- مولانا شوکت علی
 ج- مولانا ابوالکلام آزاد د- سید سلیمان ندوی

- 35- علی گڑھ گزٹ نامی اخبار کس زبان میں شائع ہوا تھا۔
 الف- فارسی ب- انگریزی
 ج- اردو د- گجراتی
- 36- تحریک علی گڑھ کا بنیادی مقصد کیا تھا۔
 الف- نفاذ شریعت ب- انگریزوں سے نجات
 ج- مسلمانوں میں علم و شعور کا فروغ د- ان میں سے کوئی نہیں
- 37- سائنٹیفک سوسائٹی آف انڈیا کس نے قائم کی تھی۔
 الف- سرسید احمد خان ب- علامہ محمد اقبال
 ج- مولانا ابوالکلام آزاد د- قائد اعظم محمد علی جناح
- 38- ہندی اردو تنازعہ کب کھڑا ہوا تھا۔
 الف- 1877ء ب- 1867ء
 ج- 1887ء د- 1857ء
- 39- 1867ء میں ہندی اردو تنازعے کی بنیاد کیا تھی۔
 الف- اردو پر پابندی لگائی گئی ب- ہندی پر پابندی لگائی گئی
 ج- ہندی اور اردو دونوں پر پابندی لگائی گئی د- اردو کو سرکاری زبان قرار دیا گیا
- 40- دوقومی نظریے کا بانی کسے کہا جاتا ہے۔
 الف- قائد اعظم محمد علی جناح ب- علامہ محمد اقبال
 ج- سرسید احمد خان د- حضرت شاہ ولی اللہ
- 41- سرسید احمد خان نے پہلا مدرسہ (سکول) کب کھولا تھا۔
 الف- 1860ء ب- 1859ء
 ج- 1858ء د- 1869ء

- 49- سرسید احمد خان نے انجیل کی اردو تفسیر کس عنوان کے تحت لکھی تھی۔
 الف۔ علم الکلام ب۔ زینت الکلام
 ج۔ تین الکلام د۔ ان میں سے کوئی نہیں
- 50- سرسید احمد خان نے تین الکلام کے عنوان سے کس آسانی کتاب کی اردو تفسیر لکھی تھی۔
 الف۔ انجیل ب۔ قرآن پاک
 ج۔ تورات د۔ زیور
- 51- سرسید احمد خان کی لکھی ہوئی قرآن پاک کی تفسیر کتنی جلدوں پر مشتمل ہے۔
 الف۔ پانچ جلدوں ب۔ چھ جلدوں
 ج۔ سات جلدوں د۔ ان میں سے کوئی نہیں
- 52- انگریزوں نے کلکتہ، بمبئی اور مدراس میں ہائی کورٹس کب قائم کئے تھے۔
 الف۔ 1865ء ب۔ 1866ء
 ج۔ 1867ء د۔ 1868ء
- 53- علی گڑھ کالج کو یونیورسٹی کا درجہ کب ملا تھا۔
 الف۔ 1899ء ب۔ 1919ء
 ج۔ 1920ء د۔ ان میں سے کوئی نہیں
- 54- سرسید احمد خان نے 1870ء میں کس ملک کا دورہ کیا تھا۔
 الف۔ برطانیہ ب۔ جرمنی
 ج۔ ایران د۔ ترکی
- 55- سرسید احمد خان نے 1869ء میں برطانیہ کا دورہ کس مقصد کے لیے کیا تھا۔
 الف۔ سیروسیاحت کے لیے ب۔ علاج کے لیے
 ج۔ برطانوی سیاسی نظام کا جائزہ لینے کے لیے
 د۔ برطانوی تعلیمی نظام کا مشاہدہ کرنے کے لیے

- 42- سرسید احمد خان نے پہلا مدرسہ (سکول) کہاں کھولا تھا۔
 الف۔ الہ آباد ب۔ دہلی
 ج۔ علی گڑھ د۔ ان میں سے کوئی نہیں
- 43- سرسید احمد خان نے غازی پور میں سکول کی بنیاد کب رکھی تھی۔
 الف۔ 1861ء ب۔ 1864ء
 ج۔ 1865ء د۔ 1867ء
- 44- سرسید احمد خان نے دوسرا مدرسہ (سکول) کہاں کھولا تھا۔
 الف۔ مراد آباد ب۔ غازی پور
 ج۔ علی گڑھ د۔ ان میں سے کوئی نہیں
- 45- سرسید احمد خان نے دوسرا مدرسہ (سکول) کب کھولا تھا۔
 الف۔ 1860ء ب۔ 1862ء
 ج۔ 1864ء د۔ ان میں سے کوئی نہیں
- 46- سرسید احمد خان نے مخزن۔ اینگلو اورینٹل (ایم اے او) کالج کہاں قائم کیا تھا۔
 الف۔ علی گڑھ ب۔ دہلی
 ج۔ کلکتہ د۔ مراد آباد
- 47- سرسید احمد خان نے مخزن۔ اینگلو اورینٹل (ایم اے او) کالج کب قائم کیا تھا۔
 الف۔ 1870ء ب۔ 1880ء
 ج۔ 1875ء د۔ ان میں سے کوئی نہیں
- 48- سائیکھک سوسائٹی کے قیام کا بنیادی مقصد کیا تھا۔
 الف۔ انگریزوں اور مسلمانوں کو قریب لانا ب۔ مسلمانوں اور ہندوؤں کو قریب لانا
 ج۔ مسلمانوں کو انگریزوں سے دور کرنا د۔ ان میں سے کوئی نہیں

56- سرسید احمد خان انگلستان کے تعلیمی نظام کا مشاہدہ کرنے کے بعد ہندوستان کب واپس لوٹے تھے

الف - 1850ء ب - 1860ء

ج - 1870ء د - 1880ء

57- سرسید احمد خان کی زیر سرپرستی محمدن ایجوکیشنل کانفرنس کب قائم کی گئی تھی۔

الف - 1886ء ب - 1884ء

ج - 1890ء د - 1891ء

58- سرسید احمد خان نے پہلی مسلم ایجوکیشنل کانفرنس کب منعقد کی تھی۔

الف - 1855ء ب - 1866ء

ج - 1877ء د - 1888ء

59- سرسید احمد خان نے 1866ء میں برٹش انڈین ایسوسی ایشن کہاں قائم کی تھی۔

الف - بمبئی ب - دہلی

ج - امرتسر د - علی گڑھ

60- سرسید احمد خان نے برٹش انڈین ایسوسی ایشن کب قائم کی تھی۔

الف - 1866ء ب - 1865ء

ج - 1875ء د - 1876ء

61- سرسید احمد خان نے لاکل میگزین آف انڈیا نامی کتاب کب لکھی تھی۔

الف - 1840ء ب - 1850ء

ج - 1870ء د - 1860ء

62- دو قومی نظریہ کے الفاظ سب سے پہلے کس نے استعمال کیے تھے۔

الف - حضرت مجدد الف ثانی ب - حضرت شاہ ولی اللہ

ج - سرسید احمد خان د - علامہ محمد اقبال

63- سرسید احمد خان کا مسلمانوں کا سیاست میں حصہ لینے کے متعلق کیا نقطہ نظر تھا۔

الف - سیاست میں حصہ نہیں لینا چاہیے

ب - سیاست میں حصہ لینا چاہیے

ج - کانگریس کے ساتھ مل کر سیاست کرنی چاہیے

د - انگریزوں کے ساتھ مل کر سیاست کرنی چاہیے

64- سرسید احمد خان کا کانگریس کے متعلق مسلمانوں کو کیا مشورہ تھا۔

الف - کانگریس کا ساتھ دینا چاہیے ب - کانگریس سے دور رہنا چاہیے

ج - کانگریس میں شامل ہونا چاہیے د - ان میں سے کوئی نہیں

65- تحریک علی گڑھ بنیادی طور پر کس نوعیت کی تحریک تھی۔

الف - سیاسی تحریک ب - ثقافتی تحریک

ج - آزادی کی تحریک د - تعلیمی تحریک

66- سرسید احمد خان نے کب وفات پائی تھی۔

الف - 1888ء ب - 1898ء

ج - 1880ء د - 1895ء

درست جوابات

10	9	8	7	6	5	4	3	2	1
د	ج	ب	الف	ج	د	الف	ج	ب	الف
20	19	18	17	16	15	14	13	12	11
ب	ج	ب	الف	الف	ج	ب	ج	ب	الف
30	29	28	27	26	25	24	23	22	21
ب	ج	ب	الف	ج	الف	د	ب	ج	د

40	39	38	37	36	35	34	33	32	31
ج	الف	ب	الف	ج	ب	الف	ج	الف	ج
50	49	48	47	46	45	44	43	42	41
الف	د	الف	ج	الف	ج	ب	ب	د	ب
60	59	58	57	56	55	54	53	52	51
الف	د	ب	الف	ج	د	الف	ج	الف	ج
☆	☆	☆	☆	66	65	64	63	62	61
☆	☆	☆	☆	ب	د	ب	الف	ج	د

انجمن حمایت اسلام لاہور (1884ء)

1- انجمن حمایت اسلام کب قائم کی گئی تھی۔

الف۔ 1888ء ب۔ 1884ء

ج۔ 1880ء د۔ 1890ء

2- انجمن حمایت اسلام کہاں قائم کی گئی تھی۔

الف۔ دہلی ب۔ لکھنؤ

ج۔ لاہور د۔ کراچی

3- انجمن حمایت اسلام کے پہلے صدر کون تھے۔

الف۔ خلیفہ جمید الدین ب۔ مولوی غلام اللہ قصوری

ج۔ منشی چراغ دین د۔ چوہدری رحمت علی

4- انجمن حمایت اسلام کے پہلے سیکرٹری کون تھے۔

الف۔ جمید الدین ب۔ مولوی غلام اللہ قصوری

ج۔ منشی چراغ دین د۔ ان میں سے کوئی نہیں

5- اسلامیہ کالج لاہور کی بنیاد کس ادارے نے رکھی تھی۔

الف۔ محمدان ایجوکیشنل کانفرنس ب۔ سائنٹفک سوسائٹی

ج۔ ادارہ دارالمصنفین د۔ انجمن حمایت اسلام

6- خلیفہ جمید الدین نے کس ادارے کی بنیاد رکھی تھی۔

الف۔ سندھ مدرسۃ الاسلام کراچی ب۔ انجمن حمایت اسلام لاہور

ج۔ ندوۃ العلماء لکھنؤ د۔ دارالمصنفین اعظم گڑھ

7- آل انڈیا مسلم سٹوڈنٹس فیڈریشن کہاں قائم کی گئی تھی۔

الف۔ سندھ مدرسۃ الاسلام کراچی ب۔ ایم اے اداکالج علی گڑھ

ج۔ اسلامیہ کالج لاہور د۔ ان میں سے کوئی نہیں

8- لفظ پاکستان کے خالق چوہدری رحمت علی نے کہاں سے تعلیم حاصل کی تھی۔

الف۔ اسلامیہ کالج لاہور ب۔ ایم اے اداکالج علی گڑھ

ج۔ سندھ مدرسۃ الاسلام کراچی د۔ ان میں سے کسی سے نہیں

درست جوابات

☆	☆	8	7	6	5	4	3	2	1
☆	☆	الف	ج	ب	د	ب	الف	ج	ب

اسلامیہ کالج پشاور (1913ء)

1- اسلامیہ کالج پشاور کی بنیاد کب رکھی گئی تھی۔

الف۔ 1918ء ب۔ 1913ء

ج۔ 1916ء د۔ 1912ء

2- اسلامیہ کالج پشاور کے بانی کون تھے۔

الف۔ سر صاحبزادہ عبدالقیوم خان ب۔ سر روز کیل

ج۔ حاجی صاحب ترنگزئی د۔ سردار عبدالرب نشتہ

درست جوابات

10	9	8	7	6	5	4	3	2	1
الف	ج	ب	د	ب	ب	ج	ج	الف	ب

سندھ مدرسۃ الاسلام کراچی (1885ء)

- 1- سندھ مدرسۃ الاسلام کراچی کی بنیاد کس نے رکھی تھی۔
الف- سید امیر علی ب- سر سید احمد خان
ج- حسن علی آفندی د- ان میں سے کوئی نہیں
- 2- سندھ مدرسۃ الاسلام کراچی کی بنیاد کب رکھی گئی تھی۔
الف- 1885ء ب- 1886ء
ج- 1888ء د- ان میں سے کوئی نہیں
- 3- حسن علی آفندی نے کس ادارے کی بنیاد رکھی تھی۔
الف- سندھ مدرسۃ الاسلام کراچی ب- انجمن حمایت اسلام لاہور
ج- ندوۃ العلماء لکھنؤ د- دارالمصنفین اعظم گڑھ
- 4- سندھ مدرسۃ الاسلام کراچی کا افتتاح کس انگریز دانشور نے کیا تھا۔
الف- لارڈ ڈیفرن ب- لارڈ بیچل
ج- لارڈ جانسن د- لارڈ میکڈونلڈ
- 5- قائد اعظم محمد علی جناح نے اپنی ابتدائی تعلیم کس تاریخی درس گاہ سے حاصل کی تھی۔
الف- مسلم علی گڑھ کالج ب- دہلی فورٹ کالج
ج- سندھ مدرسۃ الاسلام د- ان میں سے کوئی نہیں
- 6- قائد اعظم محمد علی جناح نے سندھ کے کس تعلیمی ادارے کو اپنی وراثت میں حصہ دینے کی وصیت کی تھی۔
الف- کراچی یونیورسٹی ب- داؤد انجینئرنگ کالج کراچی
ج- مشن ہائی سکول کراچی د- سندھ مدرسۃ الاسلام کراچی

- 3- اسلامیہ کالج پشاور کا سنگ بنیاد کس نے رکھا تھا۔
الف- سر صاحبزادہ عبدالقیوم خان ب- سر جارج روز کیمیل
ج- حامی صاحب ترنگڑی د- سردار عبدالرب نشتر
- 4- اسلامیہ کالج پشاور کے فارغ التحصیل طلباء نے لندن میں خیبر یونین ڈیپننگ سوسائٹی کب قائم کی تھی۔
الف- 1935ء ب- 1923ء
ج- 1933ء د- 1940ء
- 5- صوبہ سرحد کا پہلا وزیر اعلیٰ بننے کا اعزاز کسے حاصل ہوا تھا۔
الف- ڈاکٹر خان صاحب ب- سر صاحبزادہ عبدالقیوم خان
ج- عبدالرشید خان د- ان میں سے کوئی نہیں
- 6- اسلامیہ کالج پشاور کا سنگ بنیاد رکھنے کے وقت صوبہ خیبر پختونخوا (صوبہ سرحد) کے گورنر کون تھے۔
الف- سر صاحبزادہ عبدالقیوم خان ب- سر جارج روز کیمیل
ج- سر جارج کنگھم د- سردار عبدالرب نشتر
- 7- اسلامیہ کالج پشاور کے طلباء نے کس تحریک میں بڑھ چڑھ کر حصہ لیا تھا۔
الف- تحریک علی گڑھ ب- تحریک مجاہدین
ج- تحریک عدم تعاون د- تحریک ہجرت
- 8- پشاور یونیورسٹی کی بنیاد کب رکھی گئی تھی۔
الف- 1953ء ب- 1950ء
ج- 1952ء د- 1951ء
- 9- اسلامیہ کالج پشاور کو یونیورسٹی کا درجہ کب ملا تھا۔
الف- 2002ء ب- 2004ء
ج- 2008ء د- 2006ء
- 10- کس مایہ ناز تعلیمی ادارے کو خیبر پختونخوا کا علی گڑھ کالج کہا جاتا ہے۔
الف- اسلامیہ کالج پشاور ب- جہانزیب کالج سوات
ج- فضل حق کالج مردان د- دیشم کالج ڈیرہ اسماعیل خان

7- سندھ مدرستہ الاسلام کے بانی حسن علی آفندی کو کس حکومت نے کراچی میں اپنا اعزازی توپل جزل مقرر کیا تھا۔

الف۔ برطانوی حکومت
ب۔ خلافت عثمانیہ
ج۔ ایران کی حکومت
د۔ افغان حکومت

8- سندھ مدرستہ الاسلام کراچی کو یونیورسٹی کا درجہ کب دیا گیا تھا۔

الف۔ 2009ء
ب۔ 2010ء
ج۔ 2011ء
د۔ 2012ء

درست جوابات

☆	☆	8	7	6	5	4	3	2	1
☆	☆	د	ب	د	ج	الف	الف	الف	ج

مدرسہ دیوبند (1866ء)

1- مدرسہ دیوبند کی بنیاد پونہ کے کس ضلع میں رکھی گئی تھی۔

الف۔ جے پور
ب۔ ناگ پور
ج۔ سہارن پور
د۔ ان میں سے کوئی نہیں

2- مدرسہ دیوبند کی بنیاد کب رکھی گئی تھی۔

الف۔ 1866ء
ب۔ 1880ء
ج۔ 1886ء
د۔ 1870ء

3- مدرسہ دیوبند کے پہلے طالب علم کون تھے۔

الف۔ مولانا محمد قاسم نانوتوی
ب۔ مولانا محمود الحسن
ج۔ مولانا رشید احمد گنگوہی
د۔ ان میں سے کوئی نہیں

4- دارالعلوم دیوبند کی بنیاد کس نے رکھی تھی۔

الف۔ محمد عابد حسین
ب۔ مولانا شبلی نعمانی
ج۔ سید امیر علی
د۔ مولانا حسین احمد مدنی

5- دارالعلوم دیوبند کے پہلے نگران (پرنسپل) کون تھے۔

الف۔ مولانا محمد قاسم نانوتوی
ب۔ مولانا محمد علی جوہر
ج۔ مولانا حسین احمد مدنی
د۔ مولانا فضل الرحمن

6- مولانا محمد قاسم نانوتوی کب تک دارالعلوم دیوبند کے سربراہ رہے تھے۔

الف۔ 1860ء
ب۔ 1870ء
ج۔ 1880ء
د۔ 1890ء

7- مولانا محمد قاسم نانوتوی کے بعد دارالعلوم دیوبند کا سربراہ کسے مقرر کیا گیا تھا۔

الف۔ مولانا شرف علی تھانوی
ب۔ مولانا محمد حسین آزاد
ج۔ مولانا محمد عبید اللہ سندھی
د۔ مولانا رشید احمد گنگوہی

8- مولانا رشید احمد گنگوہی نے کب وفات پائی تھی۔

الف۔ 1903ء
ب۔ 1904ء
ج۔ 1905ء
د۔ 1906ء

9- دیوبند میں جامعۃ الانصار کی بنیاد کب رکھی گئی تھی۔

الف۔ 1906ء
ب۔ 1908ء
ج۔ 1910ء
د۔ 1912ء

10- 1920ء میں جامعہ ملی کہاں قائم کی گئی تھی۔

الف۔ لاہور
ب۔ آگرہ
ج۔ دہلی
د۔ لکھنؤ

درست جوابات

10	9	8	7	6	5	4	3	2	1
ج	الف	ج	د	ج	الف	الف	ب	الف	ج
☆	☆	☆	17	16	15	14	13	12	11
☆	☆	☆	ب	ج	د	الف	د	ج	ج

ندوة العلماء (1894ء)

- 1- ندوة العلماء کب قائم کی گئی تھی۔
الف۔ 1894ء ب۔ 1886ء
ج۔ 1888ء د۔ 1896ء
- 2- ندوة العلماء کے خیال کے محرک کون تھے۔
الف۔ مولوی عبدالغفور ب۔ مولوی سید محمد علی
ج۔ مولوی ذوالفقار د۔ مولانا محمود الحسن
- 3- ندوة العلماء کے خیال کو عملی جامہ کس نے پہنایا تھا۔
الف۔ مولوی عبدالغفور ب۔ مولوی سید محمد علی
ج۔ مولوی ذوالفقار د۔ مولانا محمود الحسن
- 4- علامہ شبلی نعمانی علی گڑھ کالج میں درس و تدریس سے کب سے کب تک منسلک رہے تھے۔
الف۔ 1875ء، 1885ء ب۔ 1880ء، 1890ء
ج۔ 1882ء، 1898ء د۔ 1898ء، 1918ء
- 5- علامہ شبلی نعمانی اعظم گڑھ میں کب پیدا ہوئے تھے۔
الف۔ 1857ء ب۔ 1859ء
ج۔ 1861ء د۔ 1863ء

- 11- تحریک ریشی رومال کے روح رواں کون تھے۔
الف۔ علامہ شبلی نعمانی ب۔ مولانا ابوالکلام آزاد
ج۔ مولانا محمود الحسن د۔ علامہ محمد اقبال
- 12- ہم خیال علماء دیوبند نے جمعیت العلماء ہند کی بنیاد کب رکھی تھی۔
الف۔ 1918ء ب۔ 1920ء
ج۔ 1919ء د۔ 1921ء
- 13- دارالعلوم دیوبند کی بنیاد جس مسجد میں رکھی گئی تھی اس کا کیا نام تھا۔
الف۔ مسلم مسجد ب۔ مسجد دیوبند
ج۔ مسجد زعفران د۔ مسجد بھتہ
- 14- دارالعلوم دیوبند کا آغاز کس درخت کے نیچے بیٹھ کر درس و تدریس سے کیا گیا تھا۔
الف۔ انار ب۔ انجور
ج۔ شیشم د۔ شہتوت
- 15- دارالعلوم دیوبند ثانی خیر پختونخوا کے کس مدرسے کو کہا جاتا ہے۔
الف۔ دارالعلوم سرحد پشاور ب۔ دارالعلوم تعلیم القرآن بنوں
ج۔ مدرسہ صدقہ العلوم پشاور د۔ دارالعلوم تھانیہ اکوڑہ خٹک
- 16- دارالعلوم دیوبند کا آغاز کتنے طلباء سے کیا گیا تھا۔
الف۔ دس ب۔ پانچ
ج۔ ایک د۔ دو
- 17- مدرسہ دیوبند بھارت کی کس ریاست میں ہے۔
الف۔ پنجاب ب۔ یوپی
ج۔ سی پی د۔ ہریانہ

- 6- علامہ شبلی نعمانی کہاں پیدا ہوئے تھے۔
 الف- دہلی
 ج- علی گڑھ
 ب- اعظم گڑھ
 د- حیدرآباد دکن
- 7- علامہ سید سلیمان ندوی کا تعلق کس علمی ادارے سے تھا۔
 الف- دارالعلوم دیوبند
 ج- ندوۃ العلماء لکھنؤ
 ب- اسلامیہ کالج لاہور
 د- ان میں سے کسی سے نہیں
- 8- علامہ سید سلیمان ندوی کہاں پیدا ہوئے تھے۔
 الف- پٹنہ
 ج- لکھنؤ
 ب- جودھ پور
 د- اعظم گڑھ
- 9- علامہ سید سلیمان ندوی کب پیدا ہوئے تھے۔
 الف- 1894ء
 ج- 1888ء
 ب- 1884ء
 د- 1898ء
- 10- علامہ سید سلیمان ندوی کی مشہور تصنیف کون سی ہے۔
 الف- حیات جاویداں
 ج- خطبات احمدیہ
 ب- سیرت سرور عالم ﷺ
 د- سیرت النبی ﷺ
- 11- دارالمصنفین ادارے کا تصور کس نے پیش کیا تھا۔
 الف- مولوی عبدالغفور
 ج- مولانا ظفر علی خان
 ب- علامہ شبلی نعمانی
 د- سرسید احمد خان
- 12- دارالمصنفین ادارے کی بنیاد کس نے رکھی تھی۔
 الف- مولوی عبدالغفور
 ج- مولانا ظفر علی خان
 ب- علامہ سید سلیمان ندوی
 د- سرسید احمد خان

- 13- اردو ڈینٹس ایسوسی ایشن کالج کی بنیاد کب رکھی گئی تھی۔
 الف- 1900ء
 ج- 1898ء
 ب- 1910ء
 د- 1867ء
- 14- اردو ڈینٹس کالج کی بنیاد کہاں رکھی گئی تھی۔
 الف- دہلی
 ج- لکھنؤ
 ب- علی گڑھ
 د- لاہور
- 15- اردو ڈینٹس کالج کی بنیاد کس نے رکھی تھی۔
 الف- سرسید احمد خان
 ج- نواب محمد یار جنگ
 ب- نواب وقار الملک
 د- نواب محسن الملک

درست جوابات

10	9	8	7	6	5	4	3	2	1
د	ب	الف	ج	ب	الف	ج	ب	الف	الف
☆	☆	☆	☆	☆	15	14	13	12	11
☆	☆	☆	☆	☆	د	ج	الف	ب	ب

برطانوی دور حکومت

- 1- ہندوستان میں نہروں اور ریلوے کے نظام کو کس انگریز گورنر جنرل نے توسیع دی تھی۔
 الف- لارڈ منٹو
 ج- لارڈ کنگھم
 ب- لارڈ علیچن
 د- لارڈ لارنس
- 2- لارڈ لارنس نے ہندوستان میں کونسا حکمہ قائم کیا تھا۔
 الف- زراعت
 ج- جنگلات
 ب- صنعت
 د- ان میں سے کوئی نہیں

- 3- ہندوستان کی تاریخ میں پہلی بار مردم شماری کب ہوئی تھی۔
 الف- 1871ء ب- 1873ء
 ج- 1875ء د- 1877ء
- 4- ہندوستان میں مردم شماری کا تصور پہلی دفعہ کس دور حکومت میں متعارف کرایا گیا تھا۔
 الف- شیرشاہ سوری دور حکومت ب- سلاطین دہلی حکومت
 ج- مغل دور حکومت د- برطانوی دور حکومت
- 5- وائسرائے لارڈ رپن نے ہندوستان میں لوکل گورنمنٹ کا نظام کب متعارف کرایا تھا۔
 الف- 1881ء ب- 1882ء
 ج- 1883ء د- 1885ء
- 6- ہندوستان میں لوکل گورنمنٹ کا نظام پہلی دفعہ کس نے متعارف کرایا تھا۔
 الف- مغلوں ب- شیرشاہ سوری
 ج- انگریزوں د- آل انڈیا نیشنل کانگریس
- 7- ہندوستان میں لوکل گورنمنٹ کا نظام کس انگریز گورنر جنرل نے متعارف کرایا تھا۔
 الف- لارڈ ہاؤنٹ ہینٹن ب- لارڈ ڈلبوزی
 ج- لارڈ مینٹو د- لارڈ رپن
- 8- آل انڈیا نیشنل کانگریس کی بنیاد کس انگریز وائسرائے کے دور حکومت میں رکھی گئی تھی۔
 الف- لارڈ رپن ب- لارڈ ڈلفورن
 ج- لارڈ جانسن د- لارڈ ویول
- 9- آل انڈیا نیشنل کانگریس کب بنائی گئی تھی۔
 الف- 1881ء ب- 1883ء
 ج- 1885ء د- 1887ء

- 10- آل انڈیا نیشنل کانگریس کی بنیاد کس نے رکھی تھی۔
 الف- سر امین بیوم ب- سر ولیم ڈیویس
 ج- سر جان ایگلز اینڈر د- ان میں سے کسی نے بھی نہیں
- 11- لارڈ کرزن کو ہندوستان کا وائسرائے کب بنایا گیا تھا۔
 الف- 1893ء ب- 1895ء
 ج- 1897ء د- 1899ء
- 12- ہندوستان میں جمہوری طرز حکومت کس نے متعارف کرایا تھا۔
 الف- سلاطین دہلی ب- مغل حکمرانوں
 ج- انگریزوں د- کانگریس
- 13- ہندوستان میں جمہوری ادارے کس دور حکومت میں متعارف کرائے گئے تھے۔
 الف- برطانوی دور حکومت ب- مغل دور حکومت
 ج- کانگریسی دور حکومت د- ان میں سے کوئی نہیں
- 14- ہندوستان میں تحریری آئین کی روایت کس دور حکومت میں ڈالی گئی تھی۔
 الف- مغل دور حکومت ب- سلاطین دہلی حکومت
 ج- کانگریسی دور حکومت د- برطانوی دور حکومت
- 15- انگریزوں نے ہندوستان میں اپنا پہلا قلعہ فورٹ ولیم کہاں تعمیر کیا تھا۔
 الف- بمبئی ب- کلکتہ
 ج- ڈھاکہ د- مدراس
- 16- لارڈ کلب نے ہندوستان میں کونسا نظام متعارف کرایا تھا۔
 الف- ڈاک ب- زراعت
 ج- صنعت د- پولیس
- 17- ہندوستان میں پہلی دفعہ ڈاک کا باقاعدہ نظام کس نے متعارف کرایا تھا۔
 الف- مغلوں ب- سلاطین دہلی
 ج- شیرشاہ سوری د- انگریزوں

- 18- انگریزوں نے ہندوستان پر اپنی سوسالہ حکومت کے دوران کتنے آئینی ایکٹ متعارف کرائے تھے۔
- الف۔ پانچ
ب۔ تین
ج۔ چھ
د۔ چار

درست جوابات

10	9	8	7	6	5	4	3	2	1
الف	ج	ب	د	ج	ب	د	الف	ج	د
☆	☆	18	17	16	15	14	13	12	11
☆	☆	ج	د	الف	ب	د	الف	ج	د

تقسیم بنگال (1905ء)

- 1- تقسیم سے پہلے 1905ء میں متحدہ بنگال کا کل رقبہ تقریباً کتنے مربع میل پر مشتمل تھا۔
- الف۔ ڈھائی لاکھ مربع میل
ب۔ ڈیڑھ لاکھ مربع میل
ج۔ تین لاکھ مربع میل
د۔ دو لاکھ مربع میل
- 2- بنگال کو مشرقی اور مغربی بنگال کے دو صوبوں میں کب تقسیم کیا گیا تھا۔
- الف۔ 1901ء
ب۔ 1906ء
ج۔ 1911ء
د۔ 1905ء
- 3- 1905ء میں تقسیم بنگال کے وقت متحدہ بنگال کی کل آبادی تقریباً کتنے نفوس پر مشتمل تھی۔
- الف۔ سات کروڑ
ب۔ ساڑھے آٹھ کروڑ
ج۔ دس کروڑ
د۔ ساڑھے پانچ کروڑ
- 4- 1905ء میں تقسیم بنگال کے وقت برطانوی ہند کے واسرائے کون تھے۔
- الف۔ لارڈ منٹو
ب۔ سر چیمس فورڈ
ج۔ لارڈ کرزن
د۔ سر مارلے

- 5- 1905ء کے برطانوی جنرل الیکشن برطانیہ کی کس پارٹی نے جیتے تھے۔
- الف۔ لیبرل پارٹی
ب۔ ڈیموکریٹک پارٹی
ج۔ کنزرویٹو پارٹی
د۔ لیبر پارٹی
- 6- لیبرل پارٹی نے کس قائد کی زیر نگرانی 1905ء کے برطانوی انتخابات جیتے تھے۔
- الف۔ لیوڈ جارج
ب۔ لیوڈ چرچ
ج۔ لیوڈ جانسن
د۔ لیوڈ سمٹھ
- 7- 1905ء میں بنگال کو دو صوبوں میں کیوں تقسیم کیا گیا تھا۔
- الف۔ مسلمانوں کا صوبہ بنانے کے لیے
ب۔ مسلمانوں کو خوش کرنے کے لیے
ج۔ انتظامی ضرورت کے لیے
د۔ ہندوؤں کو ناراض کرنے کے لیے
- 8- 1905ء میں تقسیم بنگال پر مسلمانوں کا ردعمل کیسا تھا۔
- الف۔ مثبت
ب۔ منفی
ج۔ نہ مثبت نہ منفی
د۔ مثبت بھی منفی بھی
- 9- 1905ء میں تقسیم بنگال پر ہندوؤں کا ردعمل کیسا تھا۔
- الف۔ مثبت
ب۔ منفی
ج۔ نہ مثبت نہ منفی
د۔ مثبت بھی منفی بھی
- 10- 1905ء میں تقسیم بنگال کے خلاف ہندوؤں نے کون سی تحریک شروع کی تھی۔
- الف۔ ہندوستان چھوڑ دو تحریک
ب۔ ہوم رول تحریک
ج۔ سودیشی تحریک
د۔ جے ہند تحریک
- 11- 1905ء میں تقسیم بنگال کے بعد مشرقی بنگال کا دارالحکومت کس شہر کو بنایا گیا تھا۔
- الف۔ چنایا گانگ
ب۔ ڈھاکہ
ج۔ کلکتہ
د۔ کلکتا

- 12- 1905ء میں تقسیم بنگال کے بعد مشرقی بنگال کی کل آبادی کتنی رہ گئی تھی۔
 الف۔ چار کروڑ ب۔ تین کروڑ
 ج۔ دو کروڑ د۔ پانچ کروڑ
- 13- 1905ء میں تقسیم بنگال کے بعد مشرقی بنگال میں مسلمانوں کی کل آبادی تقریباً کتنے نفوس پر مشتمل رہ گئی تھی۔
 الف۔ چار کروڑ ب۔ تین کروڑ
 ج۔ دو کروڑ د۔ پانچ کروڑ
- 14- 1905ء میں تقسیم بنگال کے بعد مشرقی بنگال میں ہندوؤں کی کل آبادی تقریباً کتنے نفوس پر مشتمل رہ گئی تھی۔
 الف۔ ڈھائی کروڑ ب۔ ڈیڑھ کروڑ
 ج۔ ایک کروڑ د۔ دو کروڑ
- 15- 1905ء میں تقسیم بنگال کے بعد مغربی بنگال کا دارالحکومت کس شہر کو بنایا گیا تھا۔
 الف۔ کلکتہ ب۔ ڈھاکہ
 ج۔ چٹاگانگ د۔ کھلنا
- 16- 1905ء میں تقسیم بنگال کے بعد مغربی بنگال کی کل آبادی تقریباً کتنی رہ گئی تھی۔
 الف۔ پونے چار کروڑ ب۔ ساڑھے تین کروڑ
 ج۔ سواد کروڑ د۔ ساڑھے پانچ کروڑ
- 17- 1905ء میں تقسیم بنگال کے بعد مغربی بنگال میں مسلمانوں کی کل آبادی تقریباً کتنے نفوس پر مشتمل رہ گئی تھی۔
 الف۔ چار کروڑ ب۔ تین کروڑ
 ج۔ ایک کروڑ د۔ دو کروڑ

- 18- 1905ء میں تقسیم بنگال کے بعد مغربی بنگال میں ہندوؤں کی کل آبادی تقریباً کتنے نفوس پر مشتمل رہ گئی تھی۔
 الف۔ چار کروڑ ب۔ تین کروڑ
 ج۔ ایک کروڑ د۔ دو کروڑ
 تقسیم بنگال کی مسوخی کا فیصلہ کب کیا گیا تھا۔
- 19- الف۔ 1910ء ب۔ 1905ء
 ج۔ 1906ء د۔ 1911ء
 تقسیم بنگال کی مسوخی کے وقت ہندوستان کا وائسرائے کون تھا۔
- 20- الف۔ لارڈ منٹو ب۔ سر چیمس فورڈ
 ج۔ لارڈ ہارڈینگ د۔ لارڈ کرزن
 تقسیم بنگال کے بعد مغربی بنگال صوبے کے حصے میں کتنا مربع میل رقبہ رہ گیا تھا۔
- 21- الف۔ ایک لاکھ 6 ہزار مربع میل ب۔ ایک لاکھ 41 ہزار مربع میل
 ج۔ ایک لاکھ 70 ہزار مربع میل د۔ ان میں کوئی نہیں
 تقسیم بنگال کے بعد مشرقی بنگال صوبے کے حصے میں کتنا مربع میل رقبہ آیا تھا۔
- 22- الف۔ ایک لاکھ 6 ہزار مربع میل ب۔ ایک لاکھ 41 ہزار مربع میل
 ج۔ ایک لاکھ 70 ہزار مربع میل د۔ ان میں کوئی نہیں
 تقسیم بنگال کی مسوخی کا اعلان 1911ء میں کس نے کیا تھا۔
- 23- الف۔ برطانوی بادشاہ جارج پنجم ب۔ وائسرائے لارڈ ہارڈینگ
 ج۔ لارڈ چیمس فورڈ د۔ برطانوی ملکہ وکٹوریہ
 تقسیم بنگال کی مسوخی کے وقت برطانیہ کے بادشاہ کون تھے۔
- 24- الف۔ جارج پنجم ب۔ لارڈ ہارڈینگ
 ج۔ لارڈ چیمس فورڈ د۔ کنگ ایڈورڈ

درست جوابات

10	9	8	7	6	5	4	3	2	1
ب	ب	الف	ج	الف	الف	ج	ب	د	الف
20	19	18	17	16	15	14	13	12	11
ب	د	الف	ج	د	الف	ج	ج	ب	ب
☆	☆	☆	☆	☆	☆	24	23	22	21
☆	☆	☆	☆	☆	☆	الف	الف	الف	ب

(باب پنجم)

مسلم حقوق کا تحفظ

شملہ وفد (1906ء)

- 1- 1906ء کے شملہ وفد نے وائسرائے ہند لارڈ منٹو سے کب ملاقات کی تھی۔
 الف۔ یکم اکتوبر ب۔ 15 اکتوبر
 ج۔ یکم دسمبر د۔ 15 دسمبر
- 2- شملہ وفد نے کس انگریز وائسرائے سے ملاقات کی تھی۔
 الف۔ لارڈ منٹو ب۔ سر جیمس فورڈ
 ج۔ لارڈ کرزن د۔ لارڈ ڈلبوزی
- 3- شملہ وفد کی قیادت کس مسلمان لیڈر نے کی تھی۔
 الف۔ سر ظفر اللہ خان ب۔ سر سلطان محمد آغا خان سوم
 ج۔ نواب محسن الملک د۔ نواب وقار الملک
- 4- شملہ وفد کل کتنے افراد پر مشتمل تھا۔
 الف۔ 35 ب۔ 40
 ج۔ 25 د۔ 50

- 5- 1906ء کا شملہ وفد کس پس منظر سے تعلق رکھنے والی مسلمان شخصیات پر مشتمل تھا۔
 الف۔ اسلامیہ کالج لاہور ب۔ علی گڑھ کالج
 ج۔ مدرسہ دیوبند د۔ ندوۃ العلماء
- 6- 1906ء کے شملہ وفد نے کس کے توسط سے وائسرائے ہند سے ملاقات کی تھی۔
 الف۔ سر ظفر اللہ خان ب۔ سر لارڈ منٹو
 ج۔ نواب محسن الملک د۔ سر آرک بولڈ
- 7- 1906ء میں وائسرائے ہند سے شملہ وفد کی ملاقات کرانے والے سر آرک بولڈ کون تھے۔
 الف۔ برطانوی گورنر جنرل ب۔ برطانوی وزیر اعظم
 ج۔ ایم اے او کالج کے پرنسپل د۔ برطانوی سیکرٹری آف ٹینٹ
- 8- 1906ء کے شملہ وفد کی وائسرائے ہند سے ملاقات کا پس منظر کیا تھا۔
 الف۔ مسلم لیگ کا قیام ب۔ آئینی اصلاحات کا عندیہ
 ج۔ انگریزوں کے مظالم د۔ ہندوؤں کا رویہ
- 9- 1906ء کے شملہ وفد کا وائسرائے ہند سے سب سے اہم مطالبہ کیا تھا۔
 الف۔ ملازمتوں کا حصول ب۔ تقسیم بنگال
 ج۔ تقسیم بنگال کی تسخیح د۔ جداگانہ طرز انتخابات
- 10- مسلمانوں نے انگریزوں سے جداگانہ انتخابات کا مطالبہ سب سے پہلے کس موقع پر کیا تھا۔
 الف۔ معاہدہ لکنئو ب۔ شملہ وفد
 ج۔ گورنمنٹ آف انڈیا ایکٹ 1919ء د۔ سائمن کمیشن

درست جوابات

10	9	8	7	6	5	4	3	2	1
ب	د	ب	ج	د	ب	الف	ب	الف	الف

آل انڈیا مسلم لیگ کا قیام (1906ء)

- 1- آل انڈیا مسلم لیگ کا قیام کس سال عمل میں آیا تھا۔
 الف - 1906ء ب - 1905ء
 ج - 1911ء د - 1913ء
- 2- آل انڈیا مسلم لیگ کا قیام کس مہینے میں عمل میں آیا تھا۔
 الف - جنوری 1906ء ب - اکتوبر 1906ء
 ج - مارچ 1906ء د - دسمبر 1906ء
- 3- آل انڈیا مسلم لیگ کا قیام کس تاریخ کو عمل میں آیا تھا۔
 الف - 30 دسمبر 1906ء ب - 30 جنوری 1906ء
 ج - 30 اکتوبر 1906ء د - 30 مارچ 1906ء
- 4- آل انڈیا مسلم لیگ کا قیام کس کی زیر صدارت عمل میں آیا تھا۔
 الف - نواب محسن الملک ب - نواب سلیم اللہ خان
 ج - نواب وقار الملک د - سر آغا خان
- 5- آل انڈیا مسلم لیگ کا تاسیسی اجلاس کہاں منعقد ہوا تھا۔
 الف - ڈھاکہ ب - دہلی
 ج - لاہور د - علی گڑھ
- 6- آل انڈیا مسلم لیگ کا قیام کہاں عمل میں آیا تھا۔
 الف - لاہور ب - ڈھاکہ
 ج - دہلی د - علی گڑھ
- 7- مخدوم ابجیکٹس کانفرنس 1906ء میں سالانہ اجلاس کہاں منعقد ہوا تھا۔
 الف - ڈھاکہ ب - کراچی
 ج - دہلی د - لکھنؤ

- 8- آل انڈیا مسلم لیگ کا تاسیسی اجلاس کس کی رہائش گاہ پر منعقد ہوا تھا۔
 الف - نواب محسن الملک ب - نواب وقار الملک
 ج - سر آغا خان د - نواب سلیم اللہ خان
- 9- آل انڈیا مسلم لیگ کے تاسیسی اجلاس کی صدارت کس نے کی تھی۔
 الف - نواب محسن الملک ب - نواب وقار الملک
 ج - سر آغا خان د - نواب سلیم اللہ خان
- 10- آل انڈیا مسلم لیگ کے پہلے سیکرٹری کون تھے۔
 الف - مولانا شبلی نعمانی ب - حسن بلگرامی
 ج - سر آغا خان د - نواب وقار الملک
- 11- آل انڈیا مسلم لیگ کا پہلا سالانہ اجلاس کہاں منعقد ہوا تھا۔
 الف - کراچی ب - لاہور
 ج - لکھنؤ د - ڈھاکہ
- 12- آل انڈیا مسلم لیگ کا پہلا سالانہ اجلاس کب منعقد ہوا تھا۔
 الف - 1906ء ب - 1908ء
 ج - 1907ء د - 1905ء
- 13- آل انڈیا مسلم لیگ کا دوسرا سالانہ اجلاس کہاں منعقد ہوا تھا۔
 الف - دہلی ب - لاہور
 ج - لکھنؤ د - امرتسر
- 14- مسلم لیگ کا دوسرا سالانہ اجلاس امرتسر میں کب منعقد ہوا تھا۔
 الف - 1901ء ب - 1908ء
 ج - 1907ء د - 1903ء

- 15- نواب وقار الملک کب پیدا ہوئے تھے۔
 الف- 1840ء ب- 1841ء
 ج- 1842ء د- 1843ء
- 16- نواب وقار الملک کہاں پیدا ہوئے تھے۔
 الف- میرٹھ ب- دہلی
 ج- لکھنؤ د- ڈھاکہ
- 17- میرٹھ شہر ہندوستان کی کس ریاست میں واقع ہے۔
 الف- بنگال ب- دہلی
 ج- پنجاب د- اتر پردیش
- 18- نواب وقار الملک کب وفات پا گئے تھے۔
 الف- 1915ء ب- 1917ء
 ج- 1920ء د- 1921ء
- 19- نواب وقار الملک کہاں دفن ہیں۔
 الف- آگرہ ب- دہلی
 ج- لاہور د- آمروہا
- 20- سید امیر علی کب پیدا ہوئے تھے۔
 الف- 1849ء ب- 1850ء
 ج- 1851ء د- 1852ء
- 21- سید امیر علی بنگال کی قانون ساز کونسل کے ممبر کب بنے تھے۔
 الف- 1876ء ب- 1877ء
 ج- 1878ء د- 1879ء

- 22- سید امیر علی نے لندن میں مسلم لیگ کی بنیاد کب رکھی تھی۔
 الف- 1907ء ب- 1906ء
 ج- 1908ء د- 1910ء
- 23- 1910ء میں لندن میں سب سے پہلی مسجد کس نے تعمیر کرائی تھی۔
 الف- سید امیر علی ب- سر سید احمد خان
 ج- مولانا شبلی نعمانی د- علامہ محمد اقبال
- 24- سید امیر علی نے کب وفات پائی تھی۔
 الف- 1922ء ب- 1924ء
 ج- 1926ء د- 1928ء
- 25- آل انڈیا مسلم لیگ بنانے والے رہنما کس تعلیمی پس منظر سے تعلق رکھتے تھے۔
 الف- علی گڑھ کالج ب- دارالعلوم دیوبند
 ج- ندوۃ العلماء د- سندھ مدرسۃ الاسلام
- 26- مسلم لیگ کا نام ایک قرارداد کے ذریعے کس مسلمان راہنما نے تجویز کیا تھا۔
 الف- سر آغا خان ب- نواب محسن الملک
 ج- سر محمد شفیع د- مولانا محمد علی جوہر
- 27- آل انڈیا مسلم لیگ کا پہلا مرکزی دفتر کہاں قائم کیا گیا تھا۔
 الف- علی گڑھ ب- ڈھاکہ
 ج- دہلی د- لکھنؤ
- 28- قائد اعظم نے پہلی دفعہ آل انڈیا مسلم لیگ میں کب شمولیت اختیار کی تھی۔
 الف- 1918ء ب- 1916ء
 ج- 1913ء د- 1919ء
- 29- آل انڈیا مسلم لیگ کا دفتر علی گڑھ سے لکھنؤ کب منتقل کیا گیا تھا۔
 الف- 1910ء ب- 1913ء
 ج- 1917ء د- 1912ء

- 30- قائد اعظم محمد علی جناح پہلی دفعہ آل انڈیا مسلم لیگ کے صدر کب بنے تھے۔
الف۔ 1918ء ب۔ 1916ء
ج۔ 1913ء د۔ 1919ء
- 31- 1906ء سے 1947ء تک مسلم لیگ کی جدوجہد کے عرصے کو ہم کتنے ادوار میں تقسیم کر سکتے ہیں۔
الف۔ پانچ ادوار ب۔ تین ادوار
ج۔ دو ادوار د۔ چار ادوار
- 32- آل انڈیا مسلم لیگ کی جدوجہد کا پہلا دور کس عرصے پر مشتمل تھا۔
الف۔ 1906ء، 1920ء ب۔ 1906ء، 1928ء
ج۔ 1906ء، 1939ء د۔ 1906ء، 1935ء
- 33- قیام پاکستان سے پہلے آل انڈیا مسلم لیگ کی جدوجہد کا دوسرا دور کس عرصے پر مشتمل تھا۔
الف۔ 1916ء، 1920ء ب۔ 1918ء، 1928ء
ج۔ 1940ء، 1947ء د۔ 1930ء، 1935ء
- 34- آل انڈیا مسلم لیگ کی جدوجہد کے پہلے دور میں زیادہ تر زور کس بات پر دیا گیا تھا۔
الف۔ قیام پاکستان ب۔ چودہ نکات کی منظوری
ج۔ نظریہ پاکستان کی تخلیق د۔ مسلم حقوق کا تحفظ
- 35- آل انڈیا مسلم لیگ کی جدوجہد کے دوسرے دور میں زیادہ تر زور کس بات پر دیا گیا تھا۔
الف۔ قیام پاکستان ب۔ چودہ نکات کی منظوری
ج۔ جداگانہ انتخابات د۔ مسلم حقوق کا تحفظ
- 36- 1906ء سے 1947ء تک آل انڈیا مسلم لیگ کے کل کتنے سالانہ اجلاس منعقد ہوئے تھے۔
الف۔ 28 ب۔ 29
ج۔ 30 د۔ 31

- 37- 1906ء سے 1947ء تک آل انڈیا مسلم لیگ کے کل کتنے سالانہ اجلاسوں کی صدارت قائد اعظم محمد علی جناح نے کی تھی۔
الف۔ آٹھ ب۔ نو
ج۔ دس د۔ گیارہ
- 38- 1945-46ء کے انتخابات میں مسلم لیگ نے کتنے اصولوں کو اپنی انتخابی مہم کا حصہ بنایا تھا۔
الف۔ پانچ ب۔ چار
ج۔ تین د۔ دو
- 39- قیام پاکستان سے پہلے آل انڈیا مسلم لیگ کس موقع پر دو دھڑوں میں بٹ گئی تھی۔
الف۔ ہائیکو چیسفورڈ اصلاحات 1919ء ب۔ سائمن کمیشن 1927ء
ج۔ چودہ نکات 1929ء د۔ قرارداد پاکستان 1940ء
- 40- آل انڈیا مسلم لیگ کا ابتدائی جھنڈا کن رنگوں پر مشتمل تھا۔
الف۔ سبز ب۔ سبز و سفید
ج۔ سرخ د۔ سرخ و سفید

درست جوابات

10	9	8	7	6	5	4	3	2	1
الف	ب	ب	د	ب	الف	ج	الف	د	الف
20	19	18	17	16	15	14	13	12	11
ج	الف	د	ب	د	الف	ب	ب	د	ج
30	29	28	27	26	25	24	23	22	21
ب	ب	ج	الف	ج	الف	د	الف	ج	ج
40	39	38	37	36	35	34	33	32	31
الف	ب	د	ب	د	الف	د	ج	ج	ج

آئینی و انتخابی اصلاحات

منو مارلے اصلاحات (1909ء)

- 1- منو مارلے ایکٹ کس ایکٹ کو کہتے ہیں۔
 الف۔ انڈین کونسلوا ایکٹ 1858ء ب۔ انڈین کونسلوا ایکٹ 1892ء
 ج۔ گورنمنٹ آف انڈیا ایکٹ 1909ء د۔ گورنمنٹ آف انڈیا ایکٹ 1919ء
- 2- گورنمنٹ آف انڈیا ایکٹ 1909ء کس گورنر جنرل کے دور حکومت میں متعارف کرایا گیا تھا۔
 الف۔ لارڈ کرزن ب۔ لارڈ منٹو
 ج۔ لارڈ چیسفورڈ د۔ لارڈ ہیکٹن
- 3- انڈین کونسلوا ایکٹ 1909ء کا ڈرافٹ کس نے تیار کیا تھا۔
 الف۔ ہائیڈو چیسفورڈ ب۔ سر منو مارلے
 ج۔ لارڈ کرزن د۔ لارڈ ماؤنٹ بیٹن
- 4- گورنمنٹ آف انڈیا ایکٹ 1909ء متعارف کرانے کا بنیادی مقصد کیا تھا۔
 الف۔ ہندوؤں کو خوش کرنا ب۔ تقسیم بنگال کو برقرار رکھنا
 ج۔ مسلمانوں کو خوش کرنا د۔ نئی آئینی اصلاحات متعارف کرانا
- 5- انڈین کونسلوا ایکٹ 1909ء میں مرکزی کونسل کے کل ارکان کی تعداد کتنی تھی۔
 الف۔ 60 ب۔ 40
 ج۔ 50 د۔ 70
- 6- دہلی کے قریب ایک نیا شہر اے سینا (نئی دہلی) آباد کرنے کا اعلان کس نے کیا تھا۔
 الف۔ ہائیڈو چیسفورڈ ب۔ شاہ جارج پنجم
 ج۔ ملکہ وکٹوریہ د۔ وائسرائے لارڈ کیٹنگ

تعلیم کے فروغ کے لیے برطانوی بادشاہ جارج پنجم نے 1911ء میں اپنے دور ہندوستان کے موقع پر کتنے لاکھ روپے کا اعلان کیا تھا۔

- 7-
 الف۔ 50 لاکھ روپے ب۔ 25 لاکھ روپے
 ج۔ 40 لاکھ روپے د۔ 60 لاکھ روپے
- 8- پہلی جنگ عظیم میں تقریباً کتنے ہندوستانی فوجی برطانوی سرکاری طرف سے شریک ہوئے تھے۔
 الف۔ تقریباً 20 لاکھ ب۔ تقریباً 15 لاکھ
 ج۔ تقریباً 10 لاکھ د۔ تقریباً 5 لاکھ
- 9- مسلمانوں کے جداگانہ انتخابات کے مطالبے کو انگریزوں نے پہلی دفعہ کس ایکٹ میں شامل کیا تھا۔
 الف۔ 1892ء ب۔ 1909ء
 ج۔ 1919ء د۔ 1935ء
- 10- انڈین کونسلوا ایکٹ 1909ء کے تحت مرکزی کونسل میں مسلمانوں کے لیے کتنی نشستیں مخصوص کی گئی تھیں۔
 الف۔ 12 نشستیں ب۔ 6 نشستیں
 ج۔ 10 نشستیں د۔ 8 نشستیں

درست جوابات

10	9	8	7	6	5	4	3	2	1
د	ب	ج	الف	ب	الف	د	ب	ب	ج

معاهدہ لکھنؤ (1916ء)

- 1- معاهدہ لکھنؤ کن دو فریقین کے درمیان طے ہوا تھا۔
 الف۔ انگریز اور مسلم لیگ ب۔ مسلم لیگ اور کانگریس
 ج۔ کانگریس اور انگریز د۔ کانگریس اور خلافت کمیٹی

- 2- معاہدہ لکھنؤ کب طے پایا تھا۔
 الف - 1915ء ب - 1919ء
 ج - 1913ء د - 1916ء
- 3- مسلم لیگ اور کانگریس کے درمیان 1916ء کا تاریخی معاہدہ کہاں ہوا تھا۔
 الف - لکھنؤ ب - دہلی
 ج - کلکتہ د - علی گڑھ
- 4- کانگریس نے 1916ء کے معاہدہ لکھنؤ میں مسلم لیگ کے کس بنیادی مطالبے کو تسلیم کر لیا تو۔
 الف - قیام پاکستان ب - تقسیم بنگال
 ج - جداگانہ انتخابات د - ان میں سے کوئی نہیں
- 5- معاہدہ لکھنؤ کے محرک کون تھے۔
 الف - مہاتما گاندھی ب - قائد اعظم محمد علی جناح
 ج - علامہ محمد اقبال د - پنڈت جواہر لال نہرو
- 6- معاہدہ لکھنؤ کے تناظر میں ہندو مسلم اتحاد کے سفیر کا خطاب کسے دیا گیا تھا۔
 الف - مہاتما گاندھی ب - علامہ محمد اقبال
 ج - قائد اعظم محمد علی جناح د - پنڈت جواہر لال نہرو
- 7- 1916ء کا معاہدہ لکھنؤ کتنے نکات پر مشتمل تھا۔
 الف - 10 نکات ب - 12 نکات
 ج - 20 نکات د - 15 نکات
- 8- پہلی عالمی جنگ عظیم کب شروع ہوئی تھی۔
 الف - 1910ء ب - 1912ء
 ج - 1914ء د - 1916ء

- 9- پہلی عالمی جنگ عظیم کب ختم ہوئی تھی۔
 الف - 1918ء ب - 1919ء
 ج - 1920ء د - 1916ء
- 10- پہلی عالمی جنگ عظیم کتنے سال جاری رہی تھی۔
 الف - تین سال ب - پانچ سال
 ج - چھ سال د - چار سال

درست جوابات

10	9	8	7	6	5	4	3	2	1
د	الف	ج	د	ج	ب	ج	الف	د	ب

ہائیکو چیسفورڈ اصلاحات (1919ء)

- 1- ہائیکو چیسفورڈ ایکٹ کس ایکٹ کو کہا جاتا ہے۔
 الف - انڈین کنسلوا ایکٹ 1858ء ب - انڈین کنسلوا ایکٹ 1892ء
 ج - گورنمنٹ آف انڈیا ایکٹ 1909ء د - گورنمنٹ آف انڈیا ایکٹ 1919ء
- 2- گورنمنٹ آف انڈیا ایکٹ 1919ء کس گورنر جنرل کے دور حکومت میں متعارف کرایا گیا تھا۔
 الف - لارڈ کرزن ب - لارڈ منٹو
 ج - لارڈ چیسفورڈ د - لارڈ ہٹلن
- 3- گورنمنٹ آف انڈیا ایکٹ 1919ء متعارف کرانے کا بنیادی مقصد کیا تھا۔
 الف - ہندوؤں کو خوش کرنا ب - تحریک خلافت کو ناکام بنانا
 ج - مسلمانوں کو خوش کرنا د - نئی آئینی اصلاحات متعارف کرانا
- 4- دو علی کا نظام کس برطانوی ایکٹ میں متعارف کرایا گیا تھا۔
 الف - 1919ء ب - 1909ء
 ج - 1935ء د - ان میں سے کسی میں نہیں

- 5- متحدہ ہندوستان میں دو ایوانی نظام کو اپنی دفعہ کس برطانوی ایکٹ میں متعارف کرایا گیا تو۔
- الف - 1909ء ب - 1919ء
ج - 1935ء د - 1892ء
- 6- گورنمنٹ آف انڈیا ایکٹ 1919ء میں ایوان زیریں کو کیا کہتے تھے۔
- الف - کونسل آف دی سٹیٹس ب - امپیریل کونسل
ج - نیشنل اسمبلی د - لچسلیٹیو اسمبلی
- 7- گورنمنٹ آف انڈیا ایکٹ 1919ء میں لچسلیٹیو اسمبلی کی کل کتنی نشستیں تھیں۔
- الف - 164 ب - 134
ج - 144 د - 154
- 8- گورنمنٹ آف انڈیا ایکٹ 1919ء میں لچسلیٹیو اسمبلی کی منتخب نشستوں کی تعداد کتنی تھی۔
- الف - 110 ب - 104
ج - 114 د - 112
- 9- گورنمنٹ آف انڈیا ایکٹ 1919ء میں لچسلیٹیو اسمبلی کی نامزد نشستوں کی تعداد کتنی تھی۔
- الف - 40 ب - 28
ج - 30 د - 38
- 10- گورنمنٹ آف انڈیا ایکٹ 1919ء میں لچسلیٹیو اسمبلی کتنے عرصے کے لیے منتخب ہوتی تھی۔
- الف - پانچ سال ب - چار سال
ج - چھ سال د - تین سال
- 11- گورنمنٹ آف انڈیا ایکٹ 1919ء میں ایوان بالا کو کیا نام دیا گیا تھا۔
- الف - امپیریل کونسل ب - نیشنل اسمبلی
ج - لچسلیٹیو اسمبلی د - کونسل آف دی سٹیٹس

- 12- گورنمنٹ آف انڈیا ایکٹ 1919ء میں کونسل آف دی سٹیٹس (ایوان بالا) کی کل کتنی نشستیں تھیں۔
- الف - 55 ب - 50
ج - 60 د - 65
- 13- گورنمنٹ آف انڈیا ایکٹ 1919ء میں کونسل آف دی سٹیٹس (ایوان بالا) کی منتخب نشستوں کی تعداد کتنی تھی۔
- الف - 110 ب - 104
ج - 114 د - 112
- 14- گورنمنٹ آف انڈیا ایکٹ 1919ء میں کونسل آف دی سٹیٹس (ایوان بالا) کی نامزد نشستوں کی تعداد کتنی تھی۔
- الف - 26 ب - 28
ج - 36 د - 38
- 15- گورنمنٹ آف انڈیا ایکٹ 1919ء میں کونسل آف دی سٹیٹس (ایوان بالا) کتنے عرصے کے لیے منتخب ہوتی تھی۔
- الف - چار سال ب - چھ سال
ج - پانچ سال د - تین سال
- 16- عدم تعاون کی تحریک کس نے شروع کی تھی۔
- الف - پنڈت جواہر لال نہرو ب - مہاتما گاندھی
ج - سردار بھیل د - قائد اعظم محمد علی جناح
- 17- شدھی تحریک کس نے شروع کی تھی۔
- الف - فشی رام ب - فشی کال
ج - فشی موجندرا د - ان میں سے کسی نے نہیں

18- شہمی تحریک کا مقصد کیا تھا۔

- الف - غیر ہندوؤں کو ہندو بنانا
ب - غیر ہندوؤں کو عیسائی بنانا
ج - مسلمانوں کو مرتد کرنا
د - ان میں سے کوئی نہیں

19- سنگٹھن تحریک کس نے شروع کی تھی۔

- الف - ڈاکٹر سیٹھی رام
ب - ڈاکٹر مونجی
ج - ڈاکٹر منوہر
د - ان میں سے کسی نے نہیں

20- سنگٹھن تحریک کا مقصد کیا تھا۔

- الف - عیسائیت کی ترویج و اشاعت کرنا
ب - ہندو لو جو انوں کو مسلمانوں کے خلاف استعمال کرنا
ج - مسلمانوں کو ہندوستان چھوڑنے پر مجبور کرنا
د - ہندوؤں اور مسلمانوں میں دوستی کو فروغ دینا

درست جوابات

10	9	8	7	6	5	4	3	2	1
د	الف	ب	ج	د	ب	الف	د	ج	د
20	19	18	17	16	15	14	13	12	11
ب	ب	الف	الف	الف	ج	الف	ب	ج	د

تحریک خلافت (1919ء)

1- انڈیا خلافت کمیٹی کے پلیٹ فارم سے تحریک خلافت کا آغاز کب کیا گیا تھا۔

- الف - 1935ء
ب - 1909ء
ج - 1919ء
د - 1920ء

2- تحریک خلافت کس پلیٹ فارم سے شروع کی گئی تھی۔

- الف - مسلم لیگ
ب - جمعیت علماء ہند
ج - کانگریس
د - خلافت کمیٹی

3- تحریک خلافت کس نے شروع کی تھی۔

- الف - علی برادران
ب - سر آغا خان
ج - قائد اعظم محمد علی جناح
د - علامہ محمد اقبال

4- خلافت کمیٹی کے ارکان نے برطانوی حکمرانوں کو ان کے وعدے یاد دلانے کے لیے کس کی قیادت میں لندن کا دورہ کیا تھا۔

- الف - سر سید احمد خان
ب - سید امیر علی
ج - علامہ محمد اقبال
د - مولانا محمد علی جوہر

5- خلافت کمیٹی کے ارکان نے برطانوی حکمرانوں کو ان کے وعدے یاد دلانے کے لیے لندن کا دورہ کب کیا تھا۔

- الف - 1919ء
ب - 1920ء
ج - 1921ء
د - 1922ء

6- کانگریسی راہنما موہن داس کرم چند گاندھی نے تحریک خلافت کی حمایت کا اعلان کب کیا تھا۔

- الف - 1919ء
ب - 1920ء
ج - 1921ء
د - 1922ء

7- کانگریس نے تحریک خلافت میں شمولیت کا فیصلہ کس مقصد کے لیے کیا تھا۔

- الف - خلافت کی بحالی کے لیے
ب - مسلمانوں کو خوش کرنے کے لیے
ج - انگریزوں پر دباؤ ڈالنے کے لیے
د - کوئی خاص مقصد نہیں تھا

8- مصطفیٰ کمال اتاترک نے خلافت عثمانیہ کے خاتمے کا اعلان کب کیا تھا۔

- الف - 1922ء
ب - 1923ء
ج - 1924ء
د - 1921ء

9- خلافت عثمانیہ کے آخری خلیفہ سلطان عبدالحمید کو ترکی سے کب نکال دیا گیا تھا۔

الف- 1921ء ب- 1922ء

ج- 1923ء د- 1924ء

10- خلافت عثمانیہ کے آخری خلیفہ کا نام کیا تھا۔

الف- سلطان عبدالرشید ب- سلطان عبدالحمید

ج- سلطان مامون الرشید د- سلطان عبدالحمید

11- 1920ء کی تحریک ہجرت کے وقت افغانستان کے امیر کون تھے۔

الف- امیر بان اللہ خان ب- امیر حبیب اللہ خان

ج- امیر دوست محمد خان د- امیر عبدالرحمن خان

12- 1920ء کی تحریک ہجرت کا فتویٰ کس معروف عالم دین نے دیا تھا۔

الف- مولانا ظفر علی خان ب- مولانا حسین احمد مدنی

ج- مولانا ابوالکلام آزاد د- مولانا عبدالباری فرنگی مل

13- 1920ء کی تحریک ہجرت کس تحریک کا حصہ تھی۔

الف- تحریک خلافت ب- تحریک ریشی رومال

ج- تحریک پاکستان د- تحریک عدم تعاون

14- گاندھی تحریک خلافت سے کیوں علیحدہ ہو گئے تھے۔

الف- تحریک خلافت کے خاتمے کی وجہ سے ب- خلافت کے خاتمے کی وجہ سے

ج- چودا چندی کے قتل کی وجہ سے د- انگریزوں کی ایما پر

15- تحریک خلافت کے دوران چودا چندی کا واقعہ کب پیش آیا تھا۔

الف- 1919ء ب- 1920ء

ج- 1921ء د- 1922ء

تحریک خلافت کے دوران چودا چندی کے واقعے میں کیا ہوا تھا۔

16- الف- پولیس سٹیشن کو جلا یا گیا تھا ب- انگریزوں کو گولی ماری گئی تھی

ج- کانگریسی رہنماؤں کو پھانسی دی گئی تھی د- مسلمانوں کا قتل عام کیا گیا تھا

تحریک خلافت کے دوران چودا چندی کے واقعے میں کتنے پولیس والوں کو زندہ جلا یا گیا تھا۔

17- الف- 50 ب- 22

ج- 25 د- 30

18- تحریک خلافت کے دوران چودا چندی کے واقعے میں جلائے جانے والے پولیس اہلکاروں کا تعلق کس مذہب سے تھا۔

الف- سکھ مت ب- عیسائیت

ج- بدھ مت د- ہندومت

19- کانگریس نے بیرون ملک سے درآمد ہونے والے اشیاء کے بائیکاٹ کے لئے کس تحریک کا آغاز کیا تھا۔

الف- شدھی تحریک ب- ہوم رول تحریک

ج- سودیشی تحریک د- ان میں سے کوئی نہیں

20- سودیشی تحریک کا آغاز کس نے کیا تھا۔

الف- برطانوی حکومت ب- مسلم لیگ

ج- جمعیت العلماء ہند د- کانگریس

21- سودیشی تحریک کا مقصد کیا تھا۔

الف- انگریزی مصنوعات کی حوصلہ افزائی ب- مقامی مصنوعات کا بائیکاٹ

ج- انگریزی مصنوعات کا بائیکاٹ د- ان میں سے کوئی نہیں

22- مولانا محمد علی جوہر نے کون سا اخبار جاری کیا تھا۔

الف- کامریڈ ب- الہلال

ج- البلاغ د- الجہاد

30- دہقان اخبار کس نے جاری کیا تھا۔

- الف - مولانا شوکت علی ب - مولانا ظفر علی خان
ج - مولانا محمد علی جوہر د - مولانا ابوالکلام آزاد

درست جوابات

10	9	8	7	6	5	4	3	2	1
ب	د	ج	ج	ب	الف	د	الف	د	ج
20	19	18	17	16	15	14	13	12	11
د	ج	د	ب	الف	د	ج	الف	د	الف
30	29	28	27	26	25	24	23	22	21
ب	ب	د	الف	ج	ب	ب	ب	الف	ج

سائنس کمیشن (1927ء)

- 1- سائنس کمیشن کب بنایا گیا تھا۔
الف - 1927ء ب - 1928ء
ج - 1926ء د - 1929ء
- 2- سائنس کمیشن نے ہندوستان کا دورہ کب کیا تھا۔
الف - 1927ء ب - 1928ء
ج - 1926ء د - 1929ء
- 3- سائنس کمیشن کا سربراہ کسے بنایا گیا تھا۔
الف - سر ایڈورڈ سائنس ب - سر جارج سائنس
ج - سر رچرڈ سائنس د - سر جان سائنس

23- مولانا ابوالکلام آزاد نے کون سا اخبار جاری کیا تھا۔

- الف - کامریڈ ب - الہلال
ج - البلاغ د - الجہاد

24- کامریڈ اخبار کس زبان میں شائع ہوتا تھا۔

- الف - اردو ب - انگلش
ج - فارسی د - ہندی

25- کامریڈ اخبار کس نے جاری کیا تھا۔

- الف - مولانا شوکت علی ب - مولانا ظفر علی خان
ج - مولانا محمد علی جوہر د - مولانا ابوالکلام آزاد

26- الہلال اخبار کس زبان میں شائع ہوتا تھا۔

- الف - اردو ب - انگلش
ج - فارسی د - پنجابی

27- الہلال اخبار کس نے جاری کیا تھا۔

- الف - مولانا شوکت علی ب - مولانا ظفر علی خان
ج - مولانا محمد علی جوہر د - مولانا ابوالکلام آزاد

28- مولانا ظفر علی خان نے کون سا اخبار جاری کیا تھا۔

- الف - کامریڈ ب - ہلال
ج - عزم نو د - دہقان

29- دہقان اخبار کس زبان میں شائع ہوتا تھا۔

- الف - اردو ب - انگلش
ج - فارسی د - ہندی

درست جوابات

10	9	8	7	6	5	4	3	2	1
ج	الف	ب	د	ب	ب	ج	د	ب	الف

تجاویز دہلی (1927ء)

- 1- تجاویز دہلی کب پیش کی گئی تھیں۔
الف - 1927ء ب - 1930ء
ج - 1926ء د - 1929ء
- 2- تجاویز دہلی کی تیاری کے سلسلے میں ہونے والے مسلمان راہنماؤں کے اجلاس کی صدارت کس نے کی تھی۔
الف - سر ظفر اللہ خان ب - علامہ محمد اقبال
ج - سر محمد شفیع د - قائد اعظم محمد علی جناح
- 3- تجاویز دہلی کتنے نکات پر مشتمل تھے۔
الف - دس ب - آٹھ
ج - چھ د - چار
- 4- تجاویز دہلی میں مسلمان اپنے کس بڑے مطالبے سے دستبردار ہونے کے لیے تیار ہو گئے تھے۔
الف - سندھ کی بمبئی سے علیحدگی ب - صوبہ سرحد میں اصلاحات
ج - جداگانہ انتخابات د - بلوچستان میں اصلاحات
- 5- تجاویز دہلی کس نے مرتب کی تھیں۔
الف - قائد اعظم محمد علی جناح ب - سر ظفر اللہ خان
ج - علامہ محمد اقبال د - سر محمد شفیع

- 4- ہندوستانیوں نے سائنس کمیشن کو کیا نام دیا تھا۔
الف - برٹس کمیشن ب - آئینی کمیشن
ج - وائٹ کمیشن د - انڈین کمیشن
- 5- سائنس کمیشن کے ممبران کی تعداد کتنی تھی۔
الف - پانچ ب - سات
ج - نو د - گیارہ
- 6- ہندوستان کی سیاسی جماعتوں نے 1928ء میں سائنس کمیشن کا استقبال کیسی جھنڈیوں سے کیا تھا۔
الف - ببز ب - سیاہ
ج - سرخ د - سفید
- 7- سائنس کمیشن کے ممبران میں وہ کون سا ممبر تھا جو بعد میں برطانیہ کا وزیر اعظم بنا تھا۔
الف - سرائیڈ ورڈ بریکس ب - سر جارج سائمن
ج - سر ویلن چرچل د - کلینٹ اپٹلی
- 8- سائنس کمیشن نے اپنی رپورٹ کب پیش کی تھی۔
الف - 1927ء ب - 1930ء
ج - 1926ء د - 1929ء
- 9- سائنس کمیشن کے ساتھ تعاون کے معاملے پر مسلم لیگ کتنے دھڑوں میں بٹ گئی تھی۔
الف - دو ب - تین
ج - چار د - ان میں سے کوئی نہیں
- 10- سائنس کمیشن کے ساتھ تعاون کے معاملے پر مسلم لیگ کن دو دھڑوں میں بٹ گئی تھی۔
الف - آغا خان لیگ اور جناح لیگ ب - عوامی لیگ اور جناح لیگ
ج - شفیع لیگ اور جناح لیگ د - ان میں سے کوئی نہیں

6- تجاویز دہلی پر کانگریس رہنماؤں کا رد عمل کیسا تھا۔

- الف - منفی
ب - مثبت
ج - نہ منفی نہ مثبت
د - منفی بھی اور مثبت بھی
- 7- تجاویز دہلی پیش کرنے کا بنیادی مقصد کیا تھا۔
- الف - انگریزوں کو خوش کرنا
ب - ہندوؤں کو خوش کرنا
ج - ہندو مسلم اتحاد برقرار رکھنا
د - ان میں سے کوئی نہیں

درست جوابات

☆	☆	7	6	5	4	3	2	1
☆	☆	ج	الف	الف	ج	د	د	الف

نہرو رپورٹ (1928ء)

- 1- سائمن کمیشن کو آئینی تجاویز دینے کے لیے آل پارٹیز کانفرنس کہاں منعقد ہوئی تھی۔
- الف - کراچی
ب - دہلی
ج - بمبئی
د - لاہور
- 2- سائمن کمیشن کو آئینی تجاویز دینے کے لیے بنائی جانے والی نہرو کمیٹی کے ممبران کی تعداد کتنی تھی۔
- الف - پانچ
ب - سات
ج - نو
د - گیارہ
- 3- نہرو کمیٹی کے دو مسلمان راہنماؤں کے نام کیا تھے۔
- الف - سید علی امام اور شعیب قریشی
ب - سید انعام علی اور شعیب قریشی
ج - سید محمد علی اور حبیب قریشی
د - ان میں سے کوئی نہیں
- 4- سائمن کمیشن کو جواب دینے کے لیے بنائی گئی کمیٹی کی سربراہی کس نے کی تھی۔
- الف - مہاتما گاندھی
ب - موتی لال نہرو
ج - پنڈت جواہر لال نہرو
د - اندرا گاندھی

5- نہرو رپورٹ کب پیش کی گئی تھی۔

- الف - 1924ء
ب - 1926ء
ج - 1928ء
د - 1930ء

6- نہرو رپورٹ میں ہندوستان کی کس زبان کو سرکاری زبان قرار دینے کی سفارش کی گئی تھی۔

- الف - ہندی
ب - مراٹھی
ج - اردو
د - سنسکرت

7- نہرو کمیٹی میں کل کتنے مسلمان ممبر شامل تھے۔

- الف - پانچ
ب - تین
ج - دو
د - چار

8- مسلمانوں کے لیے جداگانہ طریقہ انتخاب منسوخ کرنے کی سفارش کس رپورٹ میں کی گئی تھی۔

- الف - نہرو رپورٹ
ب - سائمن کمیشن رپورٹ
ج - ہیر پور رپورٹ
د - ان میں سے کوئی نہیں

9- نہرو رپورٹ میں ہندوستان کے لیے کس طرح کے حکومتی ڈھانچے کی سفارش کی گئی تھی۔

- الف - وحدانی
ب - نیم وفاقی نیم وحدانی
ج - وفاقی
د - صوبائی

10- نہرو کمیٹی کل کتنے ممبران پر مشتمل تھی۔

- الف - 7
ب - 8
ج - 9
د - 10

درست جوابات

10	9	8	7	6	5	4	3	2	1
ج	الف	الف	ج	الف	ج	ب	الف	ج	ب

قائد اعظم کے چودہ نکات (1929ء)

- 1- قائد اعظم نے چودہ نکات کب پیش کیے تھے۔
الف۔ 1927ء ب۔ 1928ء
ج۔ 1929ء د۔ 1930ء
- 2- قائد اعظم کے چودہ نکات کس رپورٹ کے رد عمل میں پیش کیے گئے تھے۔
الف۔ ساکس کمیشن رپورٹ ب۔ مائیکو جیسفورڈ رپورٹ
ج۔ ہیر پور رپورٹ د۔ نہرو رپورٹ
- 3- قائد اعظم کے چودہ نکات میں کس طرح کی حکومت کی تجویز پیش کی گئی تھی۔
الف۔ وفاقی ب۔ وحدانی
ج۔ صدارتی د۔ پارلیمانی
- 4- قائد اعظم کے چودہ نکات میں سنٹرل قانون ساز ادارے میں مسلمانوں کے لیے کتنی نشستیں مخصوص کرنے کا مطالبہ کیا گیا تھا۔
الف۔ دو تہائی (2/3) ب۔ ایک تہائی (1/3)
ج۔ ایک چوتھائی (1/4) د۔ دو چوتھائی (2/4)
- 5- قائد اعظم کے چودہ نکات میں کس علاقے کو بمبئی سے علیحدہ کرنے کا مطالبہ کیا گیا تھا۔
الف۔ پنجاب ب۔ سندھ
ج۔ بلوچستان د۔ ان میں سے کسی کو نہیں
- 6- قائد اعظم کے چودہ نکات میں ہندوستان کے لیے کس طرح کے حکومتی اُحانچے کی سفارش کی گئی تھی۔
الف۔ وحدانی طرز حکومت ب۔ نیم وفاقی نیم وحدانی طرز حکومت
ج۔ وفاقی طرز حکومت د۔ صوبائی طرز حکومت
- 7- قائد اعظم مرکزی قانون ساز اسمبلی میں مسلمانوں کے لئے کتنی نشستیں مختص کرنے کے حق میں تھے۔
الف۔ ایک تہائی (1/3) ب۔ تین چوتھائی (3/4)
ج۔ ایک چوتھائی (1/4) د۔ دو تہائی (2/3)

- 8- قائد اعظم نے اپنے چودہ نکات میں کن دو صوبوں میں اصلاحات کا مطالبہ کیا تھا۔
الف۔ بلوچستان اور پنجاب ب۔ سندھ اور بنگال
ج۔ پنجاب اور سندھ د۔ سرحد اور بلوچستان

درست جوابات

☆	☆	8	7	6	5	4	3	2	1
☆	☆	د	الف	ج	ب	ب	الف	د	ج

قائد اعظم محمد علی جناح کے حالات زندگی (1876-1948ء)

- 1- قائد اعظم محمد علی جناح کہاں پیدا ہوئے تھے۔
الف۔ حیدرآباد ب۔ کراچی
ج۔ بمبئی د۔ گجرات
- 2- قائد اعظم محمد علی جناح کب پیدا ہوئے تھے۔
الف۔ 1879ء ب۔ 1876ء
ج۔ 1877ء د۔ 1875ء
- 3- قائد اعظم محمد علی جناح کراچی میں کہاں پیدا ہوئے تھے۔
الف۔ کبیر مینشن ب۔ لائڈھی ہوٹل
ج۔ وزیر مینشن د۔ کورنگی ویلاژ
- 4- قائد اعظم محمد علی جناح نے سینکڑوں تعلیم کہاں سے حاصل کی تھی۔
الف۔ سندھ مدرسہ الاسلام کراچی ب۔ ایم اے اسکول علی گڑھ
ج۔ اسلامیہ کالج لاہور د۔ کریمین مشنری سکول کراچی
- 5- قائد اعظم محمد علی جناح نے ابتدائی تعلیم کہاں سے حاصل کی تھی۔
الف۔ سندھ مدرسہ الاسلام کراچی ب۔ ایم اے اسکول علی گڑھ
ج۔ اسلامیہ کالج لاہور د۔ سینٹ فرانس سکول کراچی

- 6- قائد اعظم محمد علی جناح کا خاندان ہندوستان کے کس علاقے سے کراچی منتقل ہوا تھا۔
 الف۔ دہلی ب۔ بمبئی
 ج۔ کلکتہ د۔ گجرات
- 7- قائد اعظم محمد علی جناح کے والد بزرگوار کا کیا نام تھا۔
 الف۔ احمد علی جناح ب۔ پونجا جناح
 ج۔ علی جناح د۔ تقی جناح
- 8- قائد اعظم محمد علی جناح کی والدہ محترمہ کا کیا نام تھا۔
 الف۔ مٹھی بانی ب۔ رضیہ بانی
 ج۔ نور بیگم د۔ خورشید بیگم
- 9- قائد اعظم وکالت کی تعلیم کے حصول کے لیے برطانیہ کب تشریف لے گئے تھے۔
 الف۔ 1898ء ب۔ 1894ء
 ج۔ 1892ء د۔ 1896ء
- 10- قائد اعظم نے وکالت کی تعلیم کس ملک سے حاصل کی تھی۔
 الف۔ جرمنی ب۔ برطانیہ
 ج۔ امریکہ د۔ ہندوستان
- 11- قائد اعظم نے وکالت کی تعلیم برطانیہ کے کس معروف ادارے سے حاصل کی تھی۔
 الف۔ بریڈ فورڈ ب۔ کیمبرج
 ج۔ لیکن ان د۔ آکسفورڈ
- 12- قائد اعظم محمد علی جناح کس تاریخ کو پیدا ہوئے تھے۔
 الف۔ 11 ستمبر ب۔ 9 نومبر
 ج۔ 21 اپریل د۔ 25 دسمبر
- 13- قائد اعظم محمد علی جناح کے کل کتنے بہن بھائی تھے۔
 الف۔ تین ب۔ چار
 ج۔ پانچ د۔ چھ

- 14- قائد اعظم محمد علی جناح کے والد بزرگوار کا ذریعہ معاش کیا تھا۔
 الف۔ درس و تدریس ب۔ وکالت
 ج۔ ملازمت د۔ تجارت
- 15- قائد اعظم محمد علی جناح نے اپنی عملی سیاسی زندگی کا آغاز کب کیا تھا۔
 الف۔ 1906ء ب۔ 1908ء
 ج۔ 1910ء د۔ 1913ء
- 16- قائد اعظم محمد علی جناح پہلی دفعہ ایم پی ایل لیمپسٹیڈ کونسل کے ممبر کب منتخب ہوئے تھے۔
 الف۔ 1906ء ب۔ 1908ء
 ج۔ 1909ء د۔ 1913ء
- 17- قائد اعظم محمد علی جناح 1909ء میں ایم پی ایل لیمپسٹیڈ کونسل کے ممبر کہاں سے منتخب ہوئے تھے۔
 الف۔ دہلی ب۔ پنجاب
 ج۔ بنگال د۔ بمبئی
- 18- قائد اعظم محمد علی جناح نے کس سیاسی جماعت میں شمولیت سے اپنی عملی سیاسی زندگی کا آغاز کیا تھا۔
 الف۔ یونائیٹڈ ڈیموکریٹک پارٹی ب۔ کانگریس
 ج۔ مسلم لیگ د۔ خلافت کمیٹی
- 19- قائد اعظم محمد علی جناح نے کانگریس میں کب شمولیت اختیار کی تھی۔
 الف۔ 1906ء ب۔ 1908ء
 ج۔ 1910ء د۔ 1913ء
- 20- قائد اعظم محمد علی جناح نے مسلم لیگ میں کب شمولیت اختیار کی تھی۔
 الف۔ 1906ء ب۔ 1908ء
 ج۔ 1913ء د۔ 1910ء

(باب ششم)
تحلیقی نظریہ پاکستان

خطبہ الہ آباد (1930ء)

- 1- لفظ آئیڈیالوجی (نظریہ) کو کس یورپی فلاسفر نے سائنس آف آئیڈیالیز قرار دیا تھا۔
الف۔ کارل مارکس ب۔ آٹاؤن ڈی ٹیل ڈی ٹریسی
ج۔ کارل مین ہیلم د۔ ارسطو
- 2- لفظ آئیڈیالوجی (نظریہ) کو سائنس آف آئیڈیالیز قرار دینے والے فلاسفر کا تعلق کس یورپی ملک سے تھا۔
الف۔ یونان ب۔ برطانیہ
ج۔ فرانس د۔ جرمنی
- 3- نظریہ پاکستان کی بنیاد کس پر رکھی گئی ہے۔
الف۔ اسلامی نظریہ حیات ب۔ سیکولرازم
ج۔ سماجی انصاف د۔ عوامی بہبود
- 4- دو قومی نظریے کا بانی کسے سمجھا جاتا ہے۔
الف۔ قائد اعظم محمد علی جناح ب۔ علامہ محمد اقبال
ج۔ سر سید احمد خان د۔ چوہدری رحمت علی
- 5- علامہ محمد اقبال نے اپنا تاریخی خطبہ الہ آباد کب پیش کیا تھا۔
الف۔ 1930ء ب۔ 1938ء
ج۔ 1940ء د۔ 1933ء
- 6- تقسیم برصغیر کا نظریہ پہلی دفعہ کس نے پیش کیا تھا۔
الف۔ قائد اعظم محمد علی جناح ب۔ علامہ محمد اقبال
ج۔ سر سید احمد خان د۔ چوہدری رحمت علی

- 21- قائد اعظم محمد علی جناح کب تک مسلم لیگ اور کانگریس دونوں کے مشترکہ طور پر ممبر رہے تھے۔
الف۔ 1922ء ب۔ 1920ء
ج۔ 1916ء د۔ 1918ء
- 22- قائد اعظم محمد علی جناح نے مسلمانوں کے کتنے تعلیمی اداروں کو اپنی جائیداد وقف کرنے کی وصیت کی تھی۔
الف۔ دو ب۔ تین
ج۔ چار د۔ پانچ
- 23- قائد اعظم محمد علی جناح کی تاریخ وفات کیا ہے۔
الف۔ 11 ستمبر ب۔ 9 نومبر
ج۔ 21 اپریل د۔ 25 دسمبر
- 24- قائد اعظم محمد علی جناح کس سن میں وفات پائے تھے۔
الف۔ 1949ء ب۔ 1948ء
ج۔ 1938ء د۔ 1939ء
- 25- قائد اعظم محمد علی جناح نے کہاں وفات پائی تھی۔
الف۔ لندن ب۔ زیارت
ج۔ کراچی د۔ بمبئی

درست جوابات

10	9	8	7	6	5	4	3	2	1
ب	ج	الف	ب	د	الف	د	ج	ب	ب
20	19	18	17	16	15	14	13	12	11
ج	الف	ب	د	ج	الف	د	د	د	ج
☆	☆	☆	☆	☆	25	24	23	22	21
☆	☆	☆	☆	☆	ج	ب	الف	ب	ب

7- علامہ محمد اقبال نے 1930ء میں مسلم لیگ کے سالانہ اجلاس کی صدارت کہاں کی تھی۔

- الف۔ الہ آباد
ب۔ لاہور
ج۔ علی گڑھ
د۔ سیالکوٹ

8- 1930ء میں مسلم لیگ کا سالانہ اجلاس کس کی صدارت میں منعقد ہوا تھا۔

- الف۔ قائد اعظم محمد علی جناح
ب۔ علامہ محمد اقبال
ج۔ مولوی اے کے فضل الحق
د۔ چوہدری رحمت علی

9- علامہ محمد اقبال نے 1930ء میں اپنا تاریخی خطبہ کہاں پیش کیا تھا۔

- الف۔ علی گڑھ
ب۔ لکھنؤ
ج۔ الہ آباد
د۔ لاہور

10- علامہ محمد اقبال نے 1930ء میں اپنا تاریخی خطبہ الہ آباد مسلم لیگ کے کس سالانہ اجلاس میں کیا تھا۔

- الف۔ 15 واں سالانہ اجلاس
ب۔ 31 واں سالانہ اجلاس
ج۔ 25 واں سالانہ اجلاس
د۔ 21 واں سالانہ اجلاس

10	9	8	7	6	5	4	3	2	1
د	ج	ب	الف	ب	الف	ج	الف	ج	ب

علامہ محمد اقبال (1877ء-1938ء)

1- علامہ محمد اقبال کہاں پیدا ہوئے تھے۔

- الف۔ لاہور
ب۔ سیالکوٹ
ج۔ الہ آباد
د۔ علی گڑھ

2- علامہ محمد اقبال کس سن میں پیدا ہوئے تھے۔

- الف۔ 1879ء
ب۔ 1876ء
ج۔ 1877ء
د۔ 1876ء

3- علامہ محمد اقبال کس تاریخ کو پیدا ہوئے تھے۔

- الف۔ 11 ستمبر
ب۔ 9 نومبر
ج۔ 21 اپریل
د۔ 25 دسمبر

4- علامہ محمد اقبال کے کل کتنے بہن بھائی تھے۔

- الف۔ تین
ب۔ چار
ج۔ پانچ
د۔ چھ

5- علامہ محمد اقبال کے والد بزرگوار کا ذریعہ معاش کیا تھا۔

- الف۔ درس و تدریس
ب۔ وکالت
ج۔ ملازمت
د۔ ٹیلرنگ

6- علامہ محمد اقبال کے والد ماجد کا کیا نام تھا۔

- الف۔ شیخ محمد نور
ب۔ شیخ نور محمد
ج۔ میر تقی
د۔ سید میر حسن

7- علامہ محمد اقبال کی والدہ محترمہ کا کیا نام تھا۔

- الف۔ امام بی بی
ب۔ رضی بی بی
ج۔ نور بیگم
د۔ خورشید بیگم

8- علامہ محمد اقبال نے ثانوی (سیکنڈری) تعلیم کہاں سے حاصل کی تھی۔

- الف۔ سکاچ مشن سکول سیالکوٹ
ب۔ ایم اے او کالج علی گڑھ
ج۔ اسلامیہ مشن سکول لاہور
د۔ گورنمنٹ اسلامیہ سکول سیالکوٹ

9- علامہ محمد اقبال نے ایف اے اعلیٰ ثانوی (ہائر سیکنڈری) کی تعلیم کہاں سے حاصل کی تھی۔

- الف۔ گورنمنٹ کالج لاہور
ب۔ ایم اے او کالج علی گڑھ
ج۔ اسلامیہ کالج لاہور
د۔ مرے کالج سیالکوٹ

- 10- علامہ محمد اقبال نے بی اے کی ڈگری کہاں سے حاصل کی تھی۔
 الف۔ گورنمنٹ کالج لاہور ب۔ ایم اے او کالج علی گڑھ
 ج۔ اسلامیہ کالج لاہور د۔ مرے کالج سیالکوٹ
- 11- علامہ محمد اقبال وکالت کی تعلیم کے حصول کے لیے برطانیہ کب تشریف لے گئے تھے۔
 الف۔ 1909ء ب۔ 1907ء
 ج۔ 1905ء د۔ 1903ء
- 12- علامہ محمد اقبال نے وکالت کی تعلیم کس ملک سے حاصل کی تھی۔
 الف۔ جرمنی ب۔ برطانیہ
 ج۔ امریکہ د۔ ہندوستان
- 13- علامہ محمد اقبال نے وکالت کی تعلیم برطانیہ کے کس معروف ادارے سے حاصل کی تھی۔
 الف۔ بریٹ فورڈ ب۔ کیمبرج
 ج۔ لیکن ان د۔ آکسفورڈ
- 14- علامہ محمد اقبال نے پی ایچ ڈی کی ڈگری کہاں سے حاصل کی تھی۔
 الف۔ جرمنی ب۔ برطانیہ
 ج۔ امریکہ د۔ ہندوستان
- 15- علامہ محمد اقبال نے پی ایچ ڈی کی ڈگری جرمنی کے کس شہر سے حاصل کی تھی۔
 الف۔ برلن ب۔ بون
 ج۔ میونخ د۔ فرینکفرٹ
- 16- علامہ محمد اقبال نے پی ایچ ڈی کی ڈگری کب حاصل کی تھی۔
 الف۔ 1907ء ب۔ 1910ء
 ج۔ 1909ء د۔ 1908ء

- 17- علامہ محمد اقبال کی تاریخ وفات کیا ہے۔
 الف۔ 11 ستمبر ب۔ 9 نومبر
 ج۔ 21 اپریل د۔ 25 دسمبر
- 18- مصوٰر پاکستان کے کہا جاتا ہے۔
 الف۔ قائد اعظم محمد علی جناح ب۔ علامہ محمد اقبال
 ج۔ نوابزادہ لیاقت علی خان د۔ چوہدری رحمت علی
- 19- علامہ محمد اقبال کس سن میں وفات پائے تھے۔
 الف۔ 1941ء ب۔ 1940ء
 ج۔ 1939ء د۔ 1938ء
- 20- علامہ محمد اقبال نے کتنی عمر پائی تھی۔
 الف۔ 60 سال ب۔ 61 سال
 ج۔ 62 سال د۔ 63 سال
- 21- علامہ محمد اقبال نے کہاں وفات پائی تھی۔
 الف۔ لاہور ب۔ سیالکوٹ
 ج۔ الہ آباد د۔ دہلی
- 22- علامہ محمد اقبال کا مقبرہ کہاں ہے۔
 الف۔ لاہور ب۔ سیالکوٹ
 ج۔ اسلام آباد د۔ راولپنڈی
- 23- علامہ محمد اقبال کو سر کا خطاب کب ملا تھا۔
 الف۔ 1919ء ب۔ 1916ء
 ج۔ 1922ء د۔ 1930ء

24- علامہ محمد اقبال کو مصور پاکستان کے علاوہ اور کس مشہور خطاب سے نوازا گیا ہے۔

- الف۔ شاعر اسلام
ب۔ شاعر انقلاب
ج۔ شاعر وطن
د۔ شاعر مشرق

درست جوابات

10	9	8	7	6	5	4	3	2	1
الف	د	الف	الف	ب	د	ب	ب	ب	ب
20	19	18	17	16	15	14	13	12	11
ب	د	ب	ج	د	د	الف	ج	ب	ج
☆	☆	☆	☆	☆	☆	24	23	22	21
☆	☆	☆	☆	☆	☆	د	ج	الف	الف

گول میز کانفرنس (1930-32ء)

1- پہلی گول میز کانفرنس کب منعقد ہوئی تھی۔

- الف۔ 1930ء
ب۔ 1931ء
ج۔ 1932ء
د۔ 1933ء

2- قائد اعظم محمد علی جناح نے کس گول میز کانفرنس میں شرکت کی تھی۔

- الف۔ پہلی
ب۔ دوسری
ج۔ تیسری
د۔ کسی میں نہیں

3- پہلی گول میز کانفرنس کہاں منعقد ہوئی تھی۔

- الف۔ دہلی
ب۔ لاہور
ج۔ لندن
د۔ برمنگھم

4- پہلی گول میز کانفرنس کا آغاز سال 1930ء کے کس مہینے میں ہوا تھا۔

- الف۔ ستمبر
ب۔ اکتوبر
ج۔ نومبر
د۔ دسمبر

5- پہلی گول میز کانفرنس کی صدارت کس نے کی تھی۔

- الف۔ رمزے میکڈونالڈ
ب۔ سر کھیمٹ اسٹیلی
ج۔ سر جان سائمن
د۔ لارڈ ارون

6- پہلی گول میز کانفرنس کے انعقاد کے وقت برطانیہ کے وزیر اعظم کون تھے۔

- الف۔ سر جان سائمن
ب۔ سر کھیمٹ اسٹیلی
ج۔ رمزے میکڈونالڈ
د۔ لارڈ ارون

7- پہلی گول میز کانفرنس کا افتتاح کس نے کیا تھا۔

- الف۔ سر جان سائمن
ب۔ سر کھیمٹ اسٹیلی
ج۔ رمزے میکڈونالڈ
د۔ جارج پنجم

8- پہلی گول میز کانفرنس میں ہندوستان سے کتنے سیاسی راہنما شریک ہوئے تھے۔

- الف۔ 77
ب۔ 67

- 9- پہلی گول میز کانفرنس میں ہندوستان سے شاہی ریاستوں کے کتنے نمائندوں نے شرکت کی تھی۔

- الف۔ 16
ب۔ 15

- 10- پہلی گول میز کانفرنس میں کل کتنے نمائندوں نے شرکت کی تھی۔

- الف۔ 59
ب۔ 69

- الف۔ 79
ب۔ 89

11- دوسری گول میز کانفرنس کب منعقد ہوئی تھی۔

الف۔ 1931ء ب۔ 1930ء

ج۔ 1932ء د۔ 1933ء

12- دوسری گول میز کانفرنس کا آغاز سال 1931ء کے کس مہینے میں ہوا تھا۔

الف۔ ستمبر ب۔ اکتوبر

ج۔ نومبر د۔ دسمبر

13- دوسری گول میز کانفرنس کہاں منعقد ہوئی تھی۔

الف۔ دہلی ب۔ کراچی

ج۔ لندن د۔ برصغیر

14- کانگریسی رہنما مہاتما گاندھی نے کس گول میز کانفرنس میں شرکت کی تھی۔

الف۔ پہلی ب۔ دوسری

ج۔ تیسری د۔ کسی میں نہیں

15- دوسری گول میز کانفرنس کے انعقاد کے وقت برطانیہ کے وزیر اعظم کون تھے۔

الف۔ سر جان سائمن ب۔ سر کھیمٹ ایچلی

ج۔ رجزے میکڈونالڈ د۔ لارڈ ارون

16- تیسری گول میز کانفرنس کب منعقد ہوئی تھی۔

الف۔ 1931ء ب۔ 1930ء

ج۔ 1932ء د۔ 1933ء

17- تیسری گول میز کانفرنس کا آغاز 1932ء کے کس مہینے میں ہوا تھا۔

الف۔ ستمبر ب۔ اکتوبر

ج۔ نومبر د۔ دسمبر

18- تیسری گول میز کانفرنس کہاں منعقد ہوئی تھی۔

الف۔ لندن ب۔ کراچی

ج۔ دہلی د۔ برصغیر

19- تیسری گول میز کانفرنس کے انعقاد کے وقت برطانیہ کے وزیر اعظم کون تھے۔

الف۔ سر جان سائمن ب۔ سر کھیمٹ ایچلی

ج۔ رجزے میکڈونالڈ د۔ لارڈ ارون

20- تینوں گول میز کانفرنسوں کے انعقاد کا بنیادی مقصد کیا تھا۔

الف۔ کانگریس کو اعتماد میں لینا ب۔ نئے آئین پر اتفاق رائے پیدا کرنا

ج۔ مسلم رہنماؤں کو خوش کرنا د۔ ہندوستانی قیادت کو دباؤ میں لانا

درست جوابات

10	9	8	7	6	5	4	3	2	1
د	الف	ج	د	ج	الف	ج	ج	الف	الف
20	19	18	17	16	15	14	13	12	11
ب	ج	الف	ج	ج	ج	ب	ج	الف	الف

چوہدری رحمت علی (1893ء-1951ء)

1- ”ابھی یا کبھی نہیں“ پمفلٹ کس نے لکھا تھا۔

الف۔ چوہدری رحمت علی ب۔ مولانا محمد علی جوہر

ج۔ علامہ محمد اقبال د۔ سر سید احمد خان

2- چوہدری رحمت علی کب پیدا ہوئے تھے۔

الف۔ 1891ء ب۔ 1893ء

ج۔ 1895ء د۔ 1897ء

گورنمنٹ آف انڈیا ایکٹ 1935ء

- 1- گورنمنٹ آف انڈیا ایکٹ 1935ء کی منظوری کس مہینے میں دی گئی تھی۔
الف۔ ستمبر ب۔ دسمبر
ج۔ اگست د۔ نومبر
- 2- متحدہ ہندوستان کا طویل ترین ایکٹ کس ایکٹ کو کہا جاتا ہے۔
الف۔ 1935ء ب۔ 1919ء
ج۔ 1909ء د۔ ان میں سے کسی کو نہیں
- 3- گورنمنٹ آف انڈیا ایکٹ 1935ء کی منظوری کے وقت برطانیہ کے وزیر اعظم کون تھے۔
الف۔ رمزے میکڈونالڈ ب۔ سر کھنٹ ایٹلی
ج۔ سر جان سائمن د۔ لارڈ اردن
- 4- گورنمنٹ آف انڈیا ایکٹ 1935ء کی منظوری کس نے دی تھی۔
الف۔ مرکزی قانون ساز اسمبلی ب۔ وائسرائے ہند
ج۔ برطانوی پارلیمنٹ د۔ سیکرٹری فار انڈیا
- 5- دو عملی کا نظام کس ایکٹ میں ختم کرنے کا فیصلہ کیا گیا تھا۔
الف۔ 1935ء ب۔ 1919ء
ج۔ 1909ء د۔ ان میں سے کسی میں نہیں
- 6- متحدہ ہندوستان کے کس ایکٹ میں صوبوں کو سب سے زیادہ خود مختاری دی گئی تھی۔
الف۔ 1935ء ب۔ 1919ء
ج۔ 1909ء د۔ ان میں سے کسی میں نہیں
- 7- متحدہ ہندوستان کے کس ایکٹ میں پہلی دفعہ ڈائریکٹ انکیشن کا نظام متعارف کیا گیا تھا۔
الف۔ 1919ء ب۔ 1935ء
ج۔ 1909ء د۔ ان میں سے کسی میں نہیں

- 3- چوہدری رحمت علی کہاں پیدا ہوئے تھے۔
الف۔ لاہور ب۔ لاکھ پور
ج۔ سیالکوٹ د۔ ہوشیار پور
- 4- چوہدری رحمت علی نے انگلستان میں قیام پاکستان کی تحریک کب چلائی تھی۔
الف۔ 1938ء ب۔ 1933ء
ج۔ 1945ء د۔ 1946ء
- 5- چوہدری رحمت علی نے ”ابھی یا کبھی نہیں“ پمفلٹ کب لکھا تھا۔
الف۔ 1935ء ب۔ 1940ء
ج۔ 1933ء د۔ 1939ء
- 6- چوہدری رحمت علی نے ”ابھی یا کبھی نہیں“ پمفلٹ کہاں لکھا تھا۔
الف۔ دہلی ب۔ لاہور
ج۔ لندن د۔ بریکنگم
- 7- چوہدری رحمت علی نے لاہور کے کس تعلیمی ادارے سے تعلیم حاصل کی تھی۔
الف۔ ایچ سن کالج ب۔ سپیریئر کالج
ج۔ گورنمنٹ کالج د۔ اسلامیہ کالج
- 8- چوہدری رحمت علی نے کب وفات پائی تھی۔
الف۔ 1949ء ب۔ 1951ء
ج۔ 1955ء د۔ 1947ء

درست جوابات

☆	☆	8	7	6	5	4	3	2	1
☆	☆	ب	د	ج	ج	ب	د	ب	الف

- 8- سندھ گورنمنٹ آف انڈیا کے کس ایکٹ میں ہمیں سے علیحدہ کرنے کا فیصلہ کیا گیا تھا۔
الف - 1909ء ب - 1919ء
ج - 1935ء د - ان میں سے کسی میں نہیں
- 9- بہار اور اڑیسہ کو دو الگ الگ صوبے بنانے کا فیصلہ کس برطانوی ایکٹ میں کیا گیا تھا۔
الف - 1935ء ب - 1919ء
ج - 1909ء د - ان میں سے کسی میں نہیں
- 10- برما اور عدن کو ہندوستان سے الگ کرنے کا فیصلہ کس برطانوی ایکٹ میں کیا گیا تھا۔
الف - 1919ء ب - 1935ء
ج - 1909ء د - ان میں سے کسی میں نہیں
- 11- متحدہ ہندوستان میں پہلی دفعہ فیڈرل کورٹ بنانے کا فیصلہ کس ایکٹ میں کیا گیا تھا۔
الف - 1919ء ب - 1909ء
ج - 1935ء د - ان میں سے کسی میں نہیں
- 12- اصلاحات کے باوجود 1935ء کے ایکٹ میں اصل اختیارات کس کے پاس تھے۔
الف - مرکزی قانون ساز اسمبلی ب - صوبائی وزراء
ج - انگریز سرکار د - کانگریس
- 13- گورنمنٹ آف انڈیا ایکٹ 1935ء کے تحت پہلے انتخابات کب منعقد ہوئے تھے۔
الف - 1935ء ب - 1937ء
ج - 1936ء د - 1939ء
- 14- متحدہ ہندوستان میں پہلی دفعہ فیڈریشن کا نظام کس ایکٹ میں متعارف کیا گیا تھا۔
الف - 1919ء ب - 1909ء
ج - 1935ء د - ان میں سے کسی میں نہیں
- 15- گورنمنٹ آف انڈیا ایکٹ 1935ء کے کتنے حصے تھے۔
الف - دو ب - تین
ج - چار د - پانچ

- 16- گورنمنٹ آف انڈیا ایکٹ 1935ء کی منظوری کے وقت ہندوستان کے وائسرائے (گورنر جنرل) کون تھے۔
الف - لارڈ ماؤنٹ بیٹن ب - لارڈ کرزن
ج - لارڈ ویلنگٹن د - لارڈ اردن
- 17- گورنمنٹ آف انڈیا ایکٹ 1935ء کے تحت کیسے نظام حکومت کی منظوری دی گئی تھی۔
الف - وحدانی طرز حکومت ب - پارلیمانی طرز حکومت
ج - صدارتی طرز حکومت د - وفاقی طرز حکومت
- 18- گاندھی اردن معاہدہ پر کب دستخط ہوئے تھے۔
الف - 1930ء ب - 1931ء
ج - 1932ء د - 1933ء
- 19- کیپٹل ایوارڈ کب دیا گیا تھا۔
الف - 1935ء ب - 1930ء
ج - 1932ء د - 1933ء
- 20- گورنمنٹ آف انڈیا ایکٹ 1935ء کے کون سے حصے کو کانگریس اور مسلم لیگ دونوں نے مسترد کر دیا تھا۔
الف - صوبائی حصے کو ب - وفاقی حصے کو
ج - وفاقی اور صوبائی دونوں حصوں کو د - کسی کو بھی نہیں

درست جوابات

10	9	8	7	6	5	4	3	2	1
ب	الف	ج	ب	الف	الف	ج	الف	الف	ج
20	19	18	17	16	15	14	13	12	11
ب	ج	ب	د	ج	الف	ج	ب	ج	ج

کاگریسی وزارتیں (1937ء)

1- 1935ء کے ایکٹ کے تحت پہلے انتخابات کب منعقد ہوئے تھے۔

الف۔ 1945ء ب۔ 1938ء

ج۔ 1935ء د۔ 1937ء

2- 1935ء کے ایکٹ کے تحت صوبائی اسمبلیوں کی مجموعی نشستوں کی تعداد کتنی تھی۔

الف۔ 1585 نشستیں ب۔ 1785 نشستیں

ج۔ 1685 نشستیں د۔ 1485 نشستیں

3- 1937ء کے انتخابات میں کانگریس نے کتنی نشستوں پر کامیابی حاصل کی تھی۔

الف۔ 1007 نشستوں ب۔ 607 نشستوں

ج۔ 907 نشستوں د۔ 707 نشستوں

4- 1937ء کے انتخابات میں آل انڈیا مسلم لیگ نے کتنی نشستوں پر کامیابی حاصل کی تھی۔

الف۔ 206 نشستوں ب۔ 106 نشستوں

ج۔ 206 نشستوں د۔ 306 نشستوں

5- 1937ء کے انتخابات میں یونینسٹ پارٹی نے کتنی نشستوں پر کامیابی حاصل کی تھی۔

الف۔ 301 نشستوں پر ب۔ 201 نشستوں پر

ج۔ 101 نشستوں پر د۔ 401 نشستوں پر

6- 1937ء کے انتخابات میں یونینسٹ پارٹی نے کس صوبے میں حکومت بنائی تھی۔

الف۔ متحدہ صوبہ جات ب۔ سندھ

ج۔ بنگال د۔ پنجاب

7- جنوری 1937ء میں ہندوستان کے کل کتنے صوبوں میں انتخابات منعقد ہوئے تھے۔

الف۔ دس ب۔ سات

ج۔ گیارہ د۔ پانچ

8- جنوری 1937ء کے انتخابات میں ابتدائی طور پر کانگریس کو کتنے صوبوں میں کامیابی ملی تھی۔

الف۔ پانچ ب۔ سات

ج۔ نو د۔ چھ

9- 1937ء کے انتخابات میں کانگریس کتنے صوبوں میں حکومت بنانے میں کامیاب ہوئی تھی۔

الف۔ پانچ ب۔ چھ

ج۔ نو د۔ سات

10- جنوری 1937ء کے انتخابات میں صوبہ سرحد میں کس جماعت نے حکومت بنائی تھی۔

الف۔ جمعیت علماء ہند ب۔ مسلم لیگ

ج۔ کانگریس د۔ ان میں سے کسی نے نہیں

11- کانگریسی وزارتوں کو کتنے عرصے تک کام کرنے کا موقع ملا تھا۔

الف۔ پانچ سال ب۔ سوا دو سال

ج۔ ساڑھے تین سال د۔ چار سال

12- نومبر 1939ء میں کانگریس نے کس بنیاد پر وزارتوں سے استعفیٰ دیا تھا۔

الف۔ دوسری جنگ عظیم میں ہندوستان کی شمولیت ب۔ اختیارات کی عدم فراہمی

ج۔ وسائل کی غیر منصفانہ تقسیم د۔ کوئی خاص وجہ نہیں تھی

13- کانگریسی وزارتوں کے خاتمے پر مسلم لیگ نے قائد اعظم محمد علی جناح کی ہدایت پر یوم نجات کب منایا تھا۔

الف۔ 22 نومبر 1939ء ب۔ 22 ستمبر 1939ء

ج۔ 22 دسمبر 1939ء د۔ 22 اکتوبر 1939ء

14- کانگریسی وزارتوں کے خاتمے پر مسلم لیگ نے کس کی ہدایت پر یوم نجات منایا تھا۔

الف۔ علامہ محمد اقبال ب۔ قائد اعظم محمد علی جناح

ج۔ مولانا محمد علی جوہر د۔ نوابزادہ لیاقت علی خان

15- متحدہ ہندوستان میں گائے کی ذبیحہ کو کس نے ممنوع قرار دیا تھا۔

الف۔ کانگریسی وزارتوں ب۔ انگریز سرکار

ج۔ سکھ حکمرانوں د۔ ان سب نے

16- متحدہ ہندوستان میں کن انتخابات کے نتائج مسلمانوں کے لئے تازیانہ ثابت ہوئے تھے۔

الف۔ 1919ء ب۔ 1945ء

ج۔ 1937ء د۔ ان میں سے کوئی نہیں

17- قرارداد پاکستان کا سب سے بڑا اور فوری محرک کسے سمجھا جاتا ہے۔

الف۔ 1937ء کی کانگریسی وزارتیں ب۔ انگریزوں کا ظالمانہ رویہ

ج۔ آئینی اصلاحات کا وعدہ د۔ ان میں سے کوئی نہیں

18- دندے ماترم کا گیت کس بنگالی شاعر اور ادیب نے لکھا تھا۔

الف۔ بینکم چرنجی ب۔ بینکم چونسکر

ج۔ بینکم چرکال د۔ ان میں سے کسی نے نہیں

19- دندے ماترم گیت کے شاعر بینکم چرنجی کا تعلق کہاں سے تھا۔

الف۔ دہلی ب۔ پنجاب

ج۔ راہمستان د۔ بنگال

20- دندے ماترم گیت کا مقصد کیا تھا۔

الف۔ ہندو دھرم کی ترویج ب۔ مسلمانوں کی تعریف

ج۔ عیسائیت کا پھیلاؤ د۔ ان میں سے کوئی نہیں

21- دوسری عالمی جنگ عظیم کب شروع ہوئی تھی۔

الف۔ 1937ء ب۔ 1939ء

ج۔ 1940ء د۔ 1938ء

22- دوسری عالمی جنگ عظیم کب ختم ہوئی تھی۔

الف۔ 1946ء ب۔ 1945ء

ج۔ 1941ء د۔ 1944ء

23- دوسری عالمی جنگ عظیم کن عالمی طاقتوں کے درمیان لڑی گئی تھی۔

الف۔ امریکہ اور روسی اتحادیوں ب۔ جرمنی اور برطانوی اتحادیوں

ج۔ جاپان اور جرمن اتحادیوں د۔ فرانس اور امریکی اتحادیوں

درست جوابات

10	9	8	7	6	5	4	3	2	1
ج	د	الف	ج	د	ج	ب	د	الف	د
20	19	18	17	16	15	14	13	12	11
الف	د	الف	الف	ج	الف	ب	ج	الف	ب
☆	☆	☆	☆	☆	☆	☆	23	22	21
☆	☆	☆	☆	☆	☆	☆	ب	د	ب

(باب ہفتم)

تحریک پاکستان

قرارداد پاکستان (1940ء)

1- 1940ء میں مسلم لیگ کا سالانہ اجلاس کس شہر میں منعقد ہوا تھا۔

الف۔ الہ آباد ب۔ لاہور

ج۔ دہلی د۔ ڈھاکہ

2- 1940ء میں مسلم لیگ کا سالانہ اجلاس کب منعقد ہوا تھا۔

الف۔ 21 سے 23 مارچ تک ب۔ 20 سے 23 مارچ تک

ج۔ 23 سے 25 مارچ تک د۔ 22 سے 24 مارچ تک

3- قرارداد لاہور کو قرارداد پاکستان کا نام پہلی دفعہ کس نے دیا تھا۔

- الف۔ ہندو پریس
ب۔ کانگریس
ج۔ مسلم لیگ
د۔ مسلم پریس

4- 1940ء میں مسلم لیگ کا سالانہ اجلاس کہاں منعقد ہوا تھا۔

- الف۔ جناح پارک
ب۔ منٹو پارک
ج۔ لیاقت باغ
د۔ شالیمار باغ

5- 1940ء میں مسلم لیگ کے سالانہ اجلاس میں قرارداد لاہور کس نے پیش کی تھی۔

- الف۔ نوابزادہ لیاقت علی خان
ب۔ قائد اعظم محمد علی جناح
ج۔ سر عبداللہ ہارون
د۔ مولوی اے کے فضل الحق

6- 1940ء میں مسلم لیگ کے سالانہ اجلاس میں پیش کی جانے والی قرارداد لاہور کا ڈرافٹ کس نے تیار کیا تھا۔

- الف۔ سر ظفر اللہ خان
ب۔ قائد اعظم محمد علی جناح
ج۔ سر عبداللہ ہارون
د۔ مولوی اے کے فضل الحق

7- 1940ء کی قرارداد پاکستان کا اردو ترجمہ کس نے کیا تھا۔

- الف۔ لیاقت علی خان
ب۔ سر ظفر اللہ خان
ج۔ مولانا ظفر علی خان
د۔ مولوی اے کے فضل الحق

8- کس خاتون رہنما نے 1940ء کی قرارداد پاکستان کی حمایت کی تھی۔

- الف۔ انجمن بانو
ب۔ محترمہ فاطمہ جناح
ج۔ بیگم رعنا لیاقت علی خان
د۔ بیگم سلمہ صدیق حسین

9- 1940ء میں قرارداد پاکستان کی منظوری کے وقت برطانیہ کا وزیر اعظم کون تھا۔

- الف۔ سر نوسٹن چرچل
ب۔ اسٹلی سر پرائیز
ج۔ جارج کنگھم
د۔ ان میں سے کوئی نہیں

10- 1940ء کی قرارداد لاہور پیش کرنے والے مولوی اے کے فضل الحق کا تعلق کہاں سے تھا۔

- الف۔ پنجاب
ب۔ سندھ
ج۔ بنگال
د۔ دہلی

11- 1940ء کی قرارداد لاہور پیش کرنے والے مولوی اے کے فضل الحق کو کس خطاب سے نوازا گیا تھا۔

- الف۔ فرزند بنگال
ب۔ قائد بنگال
ج۔ فاتح بنگال
د۔ شیر بنگال

12- 1940ء میں مسلم لیگ کا سالانہ اجلاس کس کی صدارت میں منعقد ہوا تھا۔

- الف۔ مولوی اے کے فضل الحق
ب۔ قائد اعظم محمد علی جناح
ج۔ نوابزادہ لیاقت علی خان
د۔ سردار عبدالرب نشتر

13- 1940ء میں مسلم لیگ کا سالانہ اجلاس کتنے دن جاری رہا تھا۔

- الف۔ دو دن
ب۔ چار دن
ج۔ تین دن
د۔ پانچ دن

14- 1940ء کی قرارداد لاہور پیش کرنے والے مولوی اے کے فضل الحق کہاں کے وزیر اعلیٰ رہ چکے ہیں۔

- الف۔ پنجاب
ب۔ سندھ
ج۔ بنگال
د۔ دہلی

درست جوابات

10	9	8	7	6	5	4	3	2	1
ج	الف	الف	ج	الف	د	ب	الف	د	ب
☆	☆	☆	☆	☆	☆	14	13	12	11
☆	☆	☆	☆	☆	☆	ج	ج	ب	د

کرپس مشن (1942ء)

- 1- کرپس مشن نے ہندوستان کا دورہ کب کیا تھا۔
الف۔ مارچ 1940ء ب۔ مارچ 1942ء
ج۔ مارچ 1941ء د۔ مارچ 1943ء
- 2- کرپس مشن نے ہندوستان کا دورہ کس مقصد کے لیے کیا تھا۔
الف۔ جنگ عظیم دوم میں ہندوستانوں کی حمایت حاصل کرنے کے لیے
ب۔ ہندوستانوں کو اختیارات دینے کے لیے
ج۔ ہندوستان میں اصلاحات کے لیے
د۔ ہندوستان میں نیا ایک متعارف کرانے کے لیے
- 3- کرپس مشن کے وقت برطانیہ کے وزیر اعظم کون تھے۔
الف۔ سروئٹن چرچل ب۔ کھینٹ اسٹیلی
ج۔ لارڈ پیٹک لارنس د۔ رمزے میکڈونالڈ
- 4- کھینٹ مشن نے ہندوستان کا دورہ کب کیا تھا۔
الف۔ 1945ء ب۔ 1946ء
ج۔ 1947ء د۔ 1944ء
- 5- 1942ء کے کرپس مشن کے وقت برطانوی ہند کے وائسرائے کون تھے۔
الف۔ لارڈ ویول ب۔ لارڈ ماؤنٹ بیٹن
ج۔ لن لیچ کو د۔ لارڈ پیٹک لارنس

درست جوابات

☆	☆	☆	☆	☆	5	4	3	2	1
☆	☆	☆	☆	☆	ج	ب	الف	الف	ب

کھینٹ مشن (1946ء)

- 1- کھینٹ مشن نے ہندوستان کا دورہ کس مقصد کے لیے کیا تھا۔
الف۔ ہندوستان میں نیا ایک متعارف کرانے کے لیے
ب۔ آزادی کا اعلان کرنے کے لیے
ج۔ انتخابی نتائج کا جائزہ لینے کے لیے
د۔ ہندوستان کے مستقبل کا لائحہ عمل طے کرنے کے لیے
- 2- 1946ء کا برطانوی کھینٹ مشن کتنے ارکان پر مشتمل تھا۔
الف۔ پانچ ب۔ تین
ج۔ چار د۔ دو
- 3- 1946ء کے برطانوی کھینٹ مشن کے ارکان کون تھے۔
الف۔ سول سرویس کے ممبران ب۔ سابق گورنر جنرل
ج۔ برطانوی کابینہ کے وزراء د۔ ماہر وکلاء
- 4- 1946ء کے کھینٹ مشن کے وقت برطانیہ کے وزیر اعظم کون تھے۔
الف۔ سروئٹن چرچل ب۔ کھینٹ اسٹیلی
ج۔ لارڈ ویول د۔ رمزے میکڈونالڈ
- 5- 1946ء کے کھینٹ مشن کے وقت برطانوی ہند کے وائسرائے کون تھے۔
الف۔ لارڈ ویول ب۔ لن لیچ کو
ج۔ لارڈ ماؤنٹ بیٹن د۔ ان میں سے کوئی نہیں
- 6- 1946ء کے کھینٹ مشن نے ہندوستان کو کتنے نیم خود مختار گروپوں میں تقسیم کرنے کی تجویز دی تھی۔
الف۔ پانچ ب۔ دو
ج۔ چار د۔ تین

درست جوابات

☆	☆	☆	☆	6	5	4	3	2	1
☆	☆	☆	☆	د	الف	ب	ج	ب	د

1945-46ء کے انتخابات

- 1- 1945ء میں مرکزی اسمبلی کے انتخابات کس مہینے میں منعقد ہوئے تھے۔
الف۔ اکتوبر ب۔ نومبر
ج۔ جنوری د۔ دسمبر
- 2- 1946ء میں صوبائی اسمبلیوں کے انتخابات کس مہینے منعقد ہوئے تھے۔
الف۔ مارچ ب۔ فروری
ج۔ جنوری د۔ اپریل
- 3- مسلم لیگ نے 1945-46ء کے انتخابات میں شرکت کے لئے کتنے اصولوں کو بنیاد بنایا تھا۔
الف۔ تین ب۔ چار
ج۔ دو د۔ پانچ
- 4- 1945-46ء کے انتخابات میں مرکزی اسمبلی میں مسلمانوں کے لئے کتنی نشستیں مخصوص تھیں۔
الف۔ 30 نشستیں ب۔ 25 نشستیں
ج۔ 50 نشستیں د۔ 33 نشستیں
- 5- 1945-46ء کے انتخابات میں مرکزی اسمبلی میں مسلم لیگ نے مسلمانوں کے لئے کتنی نشستیں جیتی تھیں۔
الف۔ 15 نشستیں ب۔ 25 نشستیں
ج۔ 27 نشستیں د۔ 30 نشستیں
- 6- 1945-46ء کے انتخابات میں سرحد اسمبلی میں مسلمانوں کے لئے کتنی نشستیں مخصوص تھیں۔
الف۔ 35 نشستیں ب۔ 38 نشستیں
ج۔ 40 نشستیں د۔ 25 نشستیں
- 7- 1945-46ء کے انتخابات میں سرحد اسمبلی میں مسلم لیگ نے کتنی نشستیں پر کامیابی حاصل کی تھی۔
الف۔ 17 نشستوں پر ب۔ 25 نشستوں پر
ج۔ 20 نشستوں پر د۔ 27 نشستوں پر

- 8- 1945-46ء کے انتخابات میں پنجاب اسمبلی میں مسلمانوں کے لئے کتنی نشستیں مخصوص تھیں۔
الف۔ 50 نشستیں ب۔ 86 نشستیں
ج۔ 75 نشستیں د۔ 60 نشستیں
- 9- 1945-46ء کے انتخابات میں پنجاب اسمبلی میں مسلم لیگ نے کتنی نشستیں پر کامیابی حاصل کی تھی۔
الف۔ 50 نشستوں پر ب۔ 25 نشستوں پر
ج۔ 45 نشستوں پر د۔ 75 نشستوں پر
- 10- 1945-46ء کے انتخابات میں بنگال اسمبلی میں مسلمانوں کے لئے کتنی نشستیں مخصوص تھیں۔
الف۔ 113 نشستیں ب۔ 119 نشستیں
ج۔ 116 نشستیں د۔ 111 نشستیں
- 11- 1945-46ء کے انتخابات میں بنگال اسمبلی میں مسلم لیگ نے کتنی نشستیں پر کامیابی حاصل کی تھی۔
الف۔ 113 نشستوں پر ب۔ 112 نشستوں پر
ج۔ 110 نشستوں پر د۔ 111 نشستوں پر
- 12- 1945-46ء کے انتخابات میں سندھ اسمبلی میں مسلمانوں کے لئے کتنی نشستیں مخصوص تھیں۔
الف۔ 50 نشستیں ب۔ 25 نشستیں
ج۔ 35 نشستیں د۔ 60 نشستیں
- 13- 1945-46ء کے انتخابات میں سندھ اسمبلی میں مسلم لیگ نے کتنی نشستیں پر کامیابی حاصل کی تھی۔
الف۔ 30 نشستوں پر ب۔ 25 نشستوں پر
ج۔ 29 نشستوں پر د۔ 28 نشستوں پر
- 14- 1945-46ء کے انتخابات میں صوبائی اسمبلیوں کے منتخب مسلمان ممبران کی کل تعداد کتنی تھی۔
الف۔ 495 ب۔ 500
ج۔ 450 د۔ 375
- 15- 1945-46ء کے انتخابات میں مسلم لیگ کے صوبائی اسمبلیوں کے منتخب ممبران کی کل تعداد کتنی تھی۔
الف۔ 495 ب۔ 500
ج۔ 440 د۔ 375

- 16- 1945-46ء کے انتخابات میں مسلم لیگ کے ٹکٹ پر منتخب ہونے والے ممبران کا کنونشن کراچی منعقد کیا گیا تھا۔
- الف- دہلی
ب- لاہور
ج- کراچی
د- الہ آباد
- 17- 1945-46ء کے انتخابات میں مسلم لیگ کے ٹکٹ پر منتخب ہونے والے ممبران کا کنونشن کراچی ہدایت پر طلب کیا گیا تھا۔
- الف- مولوی اے کے فضل الحق
ب- قائد اعظم محمد علی جناح
ج- نوابزادہ لیاقت علی خان
د- سر ظفر اللہ خان
- 18- 1945-46ء کے انتخابات میں مسلم لیگ کے ٹکٹ پر منتخب ہونے والے ممبران کا کنونشن کراچی منعقد ہوا تھا۔
- الف- 1946ء
ب- 1945ء
ج- 1947ء
د- ان میں سے کوئی نہیں
- 19- 1945-46ء کے انتخابات میں مسلم لیگ کے ٹکٹ پر منتخب ہونے والے ممبران کا کنونشن کراچی میں منعقد ہوا تھا۔
- الف- نومبر
ب- دسمبر
ج- مارچ
د- اپریل
- 20- 1945-46ء کے انتخابات میں مسلم لیگ کے ٹکٹ پر منتخب ہونے والے ممبران کا کنونشن کراچی جاری رہا تھا۔
- الف- دو دن
ب- تین دن
ج- چار دن
د- ایک دن
- 21- 1945-46ء کے انتخابات میں مسلم لیگ کے منتخب نمائندوں کے کنونشن میں قائد اعظم نے کیا مطالبہ کیا تھا۔
- الف- قیام پاکستان کے مطالبے کو فوراً تسلیم کیا جائے
ب- کانگریس کو حکومت نہ دی جائے
ج- انگریز ہندوستان سے فوراً چلے جائیں
د- انتخابات کے نتائج کو تسلیم کیا جائے

- 22- 1945-46ء کے انتخابات کے بعد مسلم لیگ نے کسی عبوری مرکزی حکومت میں کس شرط پر شامل ہونے کا فیصلہ کیا تھا۔
- الف- حکومت مسلم لیگ کے حوالے کی جائے
ب- پاکستان کا اصولی طور پر منظور کیا جائے
ج- انگریز ہندوستان سے چلے جائیں
د- کانگریس کو حکومت میں شامل نہ کیا جائے
- 23- 1945-46ء کے انتخابات کے بعد مسلم لیگ کے منتخب نمائندوں کے کنونشن میں جملہ مندوبین سے قائد اعظم نے کس بات پر حلف لیا تھا۔
- الف- قیام پاکستان کے مطالبے سے وفاداری پر
ب- کانگریس کو حکومت میں شامل نہ ہونے پر
ج- انگریزوں سے تعاون نہ کرنے پر
د- کرپشن نہ کرنے پر
- 24- 1945-46ء کے انتخابات کے نتائج نے قیام پاکستان کی منزل کو کس قدر دیا تھا۔
- الف- دور
ب- قریب
ج- اوچھل
د- معطل
- 25- 3 جون کا منصوبہ کس نے پیش کیا تھا۔
- الف- سروسٹن چرچل
ب- لارڈ ماؤنٹ بیٹن
ج- قائد اعظم محمد علی جناح
د- جواہر لال نہرو
- 26- تقسیم برصغیر کے وقت برطانیہ کے وزیر اعظم کون تھے۔
- الف- لارڈ ویول
ب- سروسٹن چرچل
ج- کلیمنٹ ایٹلی
د- سرائین ہرسٹ
- 27- تقسیم برصغیر کے وقت ہندوستان کے وائسرائے کون تھے۔
- الف- لارڈ ویول
ب- لن لیچ گو
ج- سر رابرٹ گیز
د- لارڈ ماؤنٹ بیٹن

28- تقسیم برصغیر پر کانگریس کا موقف کیا تھا۔

- الف- مشاورت سے تقسیم
ب- تاخیر سے تقسیم
ج- جلد از جلد تقسیم
د- عدم تقسیم

درست جوابات

10	9	8	7	6	5	4	3	2	1
د	د	ب	الف	ب	د	الف	ج	ب	د
11	19	18	17	16	15	14	13	12	11
الف	د	الف	ب	الف	ج	الف	د	ج	ج
20	د	الف	ب	الف	ج	الف	د	ج	ج
21	☆	28	27	26	25	24	23	22	21
☆	☆	د	د	ج	ب	ب	الف	ب	الف

پارٹیشن کونسل (1947ء)

1- ہندوستان کی تقسیم کے لیے پارٹیشن کونسل کس کی سربراہی میں بنائی گئی تھی۔

الف- قائد اعظم محمد علی جناح
ب- لارڈ ماؤنٹ بیٹن

ج- سر ریڈ کلف
د- جواہر لال نہرو

2- ہندوستان کی تقسیم کے لیے بنائی گئی پارٹیشن کونسل کے سربراہ سر ریڈ کلف ہندوستان میں کس

عہدے پر فائز رہ چکے تھے۔

الف- گورنر جنرل
ب- کمشنر

ج- چیف جسٹس
د- کسی عہدے پر بھی نہیں

3- بھارت اور پاکستان کی حد بندی کے لیے بنائے گئے پارٹیشن کونسل کے سربراہ سر ریڈ کلف کا تعلق

کس پیشے سے تھا۔

الف- وکالت
ب- سیاست

ج- صحافت
د- سول سروس

4- ہندوستان کی تقسیم کے لیے بنائی گئی پارٹیشن کونسل کے کل ممبران کی تعداد کتنی تھی۔

الف- چار
ب- چھ

ج- آٹھ
د- دس

5- ہندوستان کی تقسیم کے لیے بنائی گئی پارٹیشن کونسل میں کل مسلمان ممبران کی تعداد کتنی تھی۔

الف- دس
ب- آٹھ

ج- چھ
د- چار

6- تقسیم ہندوستان کے وقت پنجاب کی تقسیم کے لیے پارٹیشن کونسل کے جملہ ممبران کی تعداد کتنی تھی۔

الف- چار
ب- چھ

ج- آٹھ
د- دس

7- تقسیم ہندوستان کے وقت پنجاب کی تقسیم کے لیے بنائی گئی پارٹیشن کونسل کے مسلمان ممبران کی

تعداد کتنی تھی۔

الف- چار
ب- دو

ج- چھ
د- پانچ

8- تقسیم ہندوستان کے وقت بنگال کی تقسیم کے لیے بنائی گئی پارٹیشن کونسل کے مسلمان ممبران کی

تعداد کتنی تھی۔

الف- پانچ
ب- چار

ج- تین
د- دو

9- تقسیم ہندوستان کے وقت بنگال کی تقسیم کے لیے پارٹیشن کونسل کے جملہ ممبران کی تعداد کتنی تھی۔

الف- چار
ب- چھ

ج- آٹھ
د- دس

10- ہندوستان کی تقسیم کے لیے پارٹیشن کونسل کو کون سے دو صوبوں کی حد بندی کا ٹاسک سونپا گیا تھا۔

الف- صوبہ سرحد اور پنجاب
ب- پنجاب اور بنگال

ج- سندھ اور پنجاب
د- متحدہ صوبہ جات اور بنگال

قیام پاکستان و ما بعد (1947ء تا 2017ء)

پاکستان کے ابتدائی مسائل

- 1- قیام پاکستان کے بعد بھارت سے اندازاً کتنی تعداد میں مہاجرین پاکستان ہجرت کرنے پر مجبور ہوئے تھے
- الف - تقریباً 10.5 ملین ب - تقریباً 20.5 ملین
ج - تقریباً 12.5 ملین د - تقریباً 25 ملین
- 2- تقسیم برصغیر کے وقت اٹاٹوں کی تقسیم کے لئے پارٹیشن کونسل کب قائم کی گئی تھی۔
- الف - جون 1947ء ب - جولائی 1947ء
ج - اگست 1947ء د - اپریل 1947ء
- 3- ہندوستان کے کل اٹاٹوں میں پاکستان کا کتنا حصہ بن رہا تھا۔
- الف - ساڑھے دس فیصد ب - ساڑھے سترہ فیصد
ج - ساڑھے بیس فیصد د - ساڑھے پندرہ فیصد
- 4- تقسیم برصغیر کے وقت زرمبادلہ کے ذخائر میں پاکستان کا کتنا حصہ بنا تھا۔
- الف - 65 کروڑ روپیہ ب - 85 کروڑ روپیہ
ج - 75 کروڑ روپیہ د - 50 کروڑ روپیہ
- 5- تقسیم برصغیر کے وقت زرمبادلہ کے ذخائر میں پاکستان کو کتنا حصہ ادا کیا گیا تھا۔
- الف - 20 کروڑ روپیہ ب - 25 کروڑ روپیہ
ج - 30 کروڑ روپیہ د - 50 کروڑ روپیہ
- 6- دفاعی ساز و سامان میں زیادہ تر جو اسلحہ یا ہوائی جہاز پاکستان کو دیئے گئے وہ کیسے تھے۔
- الف - کارآمد ب - ناکارہ
ج - نئے د - پرانے

11- پارٹیشن کونسل نے تقسیم ہندوستان کے وقت پنجاب کا کون سا مسلمان اکثریتی ضلع بھارت کے حوالے کیا تھا۔

- الف - بیکانیر ب - جالندھر
ج - امرتسر د - گورداسپور
- 12- تقسیم برصغیر کے وقت آسام کے ضلع سلہٹ کے مستقبل کا فیصلہ کیسے ہوا تھا۔
- الف - ریفرنڈم ب - الیکشن
ج - گورنمنٹ آف انڈیا ایکٹ 1935ء د - برطانوی گورنر جنرل کی مرضی
- 13- تقسیم برصغیر کے وقت آسام کے ضلع سلہٹ میں ریفرنڈم کب ہوا تھا۔
- الف - مئی 1947ء ب - اگست 1947ء
ج - جولائی 1947ء د - جون 1947ء
- 14- تقسیم برصغیر کے وقت آسام کے ضلع سلہٹ میں کن کن کی اکثریت تھی۔
- الف - سکھوں ب - مسلمانوں
ج - ہندوؤں د - بدھت کے پیروکاروں
- 15- تقسیم برصغیر کے وقت ضلع سلہٹ کے ریفرنڈم میں وہاں کے عوام نے کس کے ساتھ شمولیت کا فیصلہ کیا تھا۔
- الف - برطانوی حکومت ب - بنگلہ دیش
ج - بھارت د - پاکستان

درست جوابات

10	9	8	7	6	5	4	3	2	1
ب	الف	د	ب	الف	د	ج	الف	د	ج
☆	☆	☆	☆	☆	15	14	13	12	11
☆	☆	☆	☆	☆	د	ب	ج	الف	د

7- برصغیر پاک و ہند میں قیام پاکستان کے وقت تقریباً کتنی شاہی یا شخصی ریاستیں موجود تھیں۔

الف- 450 ب- 650

ج- 350 د- 550

8- قیام پاکستان کے وقت شاہی یا شخصی ریاستوں کو کیا اختیار دیا گیا تھا۔

الف- پاکستان یا بھارت میں شامل ہونے کا اختیار

ب- برطانیہ کے ساتھ الحاق کا اختیار

ج- خود مختار رہنے کا اختیار د- ان میں سے کوئی نہیں

9- تقسیم برصغیر کے وقت ہر شاہی ریاست کو بھارت یا پاکستان کے ساتھ الحاق کے وقت کس بات پر مد نظر رکھنا تھا۔

الف- اپنی مالی پوزیشن ب- ریاستی حکمران کی مرضی

ج- انگریز سرکار کی خواہش د- اپنا جغرافیائی محل وقوع

10- تقسیم ہند کے فوراً بعد بھارت نے کشمیر، جونا گڑھ اور حیدرآباد میں اپنی فوجیں کس بنیاد پر داخل کی تھیں۔

الف- انگریز سرکار کے حکم پر ب- جس کی لاشی اس کی بھینس کی بنیاد پر

ج- 3 جون 1947ء کے منصوبے کے تحت د- تقسیم برصغیر کے فارمولے کے تحت

11- اقوام متحدہ کی قراردادوں کے مطابق مسئلہ کشمیر کا کیا حل تجویز کیا گیا ہے۔

الف- رائے شماری ب- تقسیم کشمیر

ج- کشمیر کی خود مختاری د- کشمیر کی آزادی

12- مسئلہ کشمیر کو اقوام متحدہ میں کون لے کر گیا تھا۔

الف- پاکستان ب- بھارت

ج- پاکستان اور بھارت دونوں د- خود اقوام متحدہ

13- بھارتی سرکار نے قیام پاکستان کے بعد بغیر کسی پیشگی اطلاع کے پاکستانی نہروں کا پانی کب بند کر دیا تھا۔

الف- اپریل 1949ء ب- اپریل 1950ء

ج- اپریل 1948ء د- اپریل 1952ء

14- بھارتی سرکار نے قیام پاکستان کے بعد بغیر کسی پیشگی اطلاع کے پاکستانی نہروں کا پانی کیوں بند کر دیا تھا۔

الف- پاکستان کی زمینوں کو بنجر بنانے کے لیے ب- اقوام متحدہ کے حکم پر

ج- عالمی بینک کی خواہش پر د- روس کے کہنے پر

پاکستان اور بھارت کے درمیان نہری پانی کا مسئلہ پہلی دفعہ کب حل ہوا تھا۔

الف- 1965ء ب- 1950ء

ج- 1960ء د- 1962ء

16- پاکستان اور بھارت کے درمیان نہری پانی کا مسئلہ کس کی کوششوں سے حل ہوا تھا۔

الف- اقوام متحدہ ب- امریکہ

ج- سوویت یونین د- عالمی بینک

17- پاکستان اور بھارت کے درمیان طے پانے والے نہری پانی کے معاہدے کو کیا کہتے ہیں۔

الف- سندھ طاس کا معاہدہ ب- باہمی تعاون کا معاہدہ

ج- پانی کی تقسیم کا معاہدہ د- دوستی کا معاہدہ

18- سندھ طاس معاہدے کی رو سے پاکستان کے حصے میں کتنے دریا آئے ہیں۔

الف- چار ب- تین

ج- پانچ د- دو

19- سندھ طاس معاہدے کی رو سے پاکستان کے حصے میں کس سمت کے دریا آئے ہیں۔

الف- جنوبی دریا ب- مشرقی دریا

ج- شمالی دریا د- مغربی دریا

- 20- سندھ طاس معاہدے کی رو سے پاکستان کے حصے میں کون سے تین دریا آئے ہیں۔
 الف۔ چناب، جہلم اور سندھ ب۔ چناب، رراوی اور سندھ
 ج۔ چناب، جہلم اور ستلج د۔ جہلم، چناب اور رراوی
- 21- سندھ طاس معاہدے کی رو سے بھارت کے حصے میں کس سمت کے دریا آئے ہیں۔
 الف۔ مغربی دریا ا۔ ب۔ مشرقی دریا
 ج۔ شمالی دریا د۔ ان میں سے کوئی نہیں
- 22- سندھ طاس معاہدے کی رو سے بھارت کے حصے میں کون سے تین دریا آئے ہیں۔
 الف۔ ستلج، بیاس اور رراوی ب۔ ستلج، جہلم اور رراوی
 ج۔ چناب، جہلم اور بیاس د۔ جہلم، چناب اور رراوی
- 23- قیام پاکستان کے بعد صوبہ سرحد میں پنجتوزستان کا شوشہ کس نے چھوڑا تھا۔
 الف۔ کانگریسی رہنماؤں نے ب۔ خان خوامین نے
 ج۔ شاہی ریاستوں نے د۔ قبائل نے
- 24- تقسیم برصغیر کے وقت صوبہ سرحد میں منعقد ہونے والے ریفرنڈم کا بائیکاٹ کس جماعت نے کیا تھا۔
 الف۔ مسلم لیگ ب۔ کانگریس
 ج۔ جمعیت علماء ہند د۔ نیشنل عوامی پارٹی
- 25- تقسیم برصغیر کے وقت صوبہ سرحد میں ریفرنڈم کب منعقد ہوا تھا۔
 الف۔ جولائی 1947ء ب۔ جون 1947ء
 ج۔ اگست 1947ء د۔ مئی 1947ء
- 26- قیام پاکستان کے وقت جولائی 1947ء میں صوبہ سرحد میں ریفرنڈم کیوں منعقد ہوا تھا۔
 الف۔ کانگریس کے مطالبے پر
 ب۔ صوبہ سرحد کی پاکستان میں شمولیت کے لیے
 ج۔ صوبہ سرحد کے مستقبل کا فیصلہ کرنے کے لیے
 د۔ افغانستان کی درخواست پر

- 27- پاکستان کا پہلا دار الحکومت کس شہر کو بنایا گیا تھا۔
 الف۔ راولپنڈی ب۔ ڈھاکہ
 ج۔ کراچی د۔ اسلام آباد
- 28- دنیا کا وہ واحد ملک کون سا تھا جس نے اقوام متحدہ میں پاکستان کی رکنیت کی مخالفت کی تھی۔
 الف۔ ایران ب۔ بھارت
 ج۔ روس د۔ افغانستان
- 29- وہ کون سا مسلمان ملک تھا جس نے اقوام متحدہ میں پاکستان کی رکنیت کی مخالفت کی تھی۔
 الف۔ ایران ب۔ ترکی
 ج۔ افغانستان د۔ عراق
- 30- پاکستان کو ایک آزاد ملک کی حیثیت سے سب سے پہلے کس ملک نے تسلیم کیا تھا۔
 الف۔ ایران ب۔ ترکی
 ج۔ امریکہ د۔ برطانیہ
- 31- وہ کون سا مسلمان ملک تھا جس نے اقوام متحدہ میں پاکستان کی رکنیت کی سب سے پہلے حمایت کی تھی۔
 الف۔ مصر ب۔ سعودی عرب
 ج۔ ترکی د۔ ایران
- 32- قیام پاکستان کے بعد جغرافیائی لحاظ سے پاکستان کا سب سے بڑا مسئلہ کیا تھا۔
 الف۔ پاک افغان سرحد غیر محفوظ تھی ب۔ پاکستان دھصوں میں بنا ہوا تھا
 ج۔ پاکستان کی سمندری حدود کم تھیں د۔ کوئی خاص مسئلہ نہیں تھا
- 33- متحدہ پاکستان کے وقت مشرقی اور مغربی حصے ایک دوسرے سے کتنے فاصلے پر واقع تھے۔
 الف۔ تقریباً 1000 کلومیٹر ب۔ تقریباً 2000 کلومیٹر
 ج۔ تقریباً 1500 کلومیٹر د۔ تقریباً 2500 کلومیٹر

درست جوابات

10	9	8	7	6	5	4	3	2	1
ب	د	الف	د	ب	الف	ج	ب	الف	ج
20	19	18	17	16	15	14	13	12	11
الف	د	ب	الف	د	ج	الف	ج	ب	الف
30	29	28	27	26	25	24	23	22	21
الف	ج	د	ج	ج	الف	ب	الف	الف	ب
40	39	38	37	36	35	34	33	32	31
الف	د	الف	ب	الف	د	الف	ج	ب	د

پاکستان کی مسلح افواج

- 1- پاکستان کی مسلح افواج کے پہلے سربراہ کون تھے۔
الف۔ جنرل سرفریک میسروی ب۔ جنرل ایوب خان
ج۔ جنرل سر ڈگلس ڈیوڈ گریسی د۔ جنرل موسیٰ خان
- 2- پاکستان کی مسلح افواج کے پہلے مسلمان سربراہ کون تھے۔
الف۔ جنرل موسیٰ خان ب۔ میجر جنرل اسکندر مرزا
ج۔ جنرل ایوب خان د۔ جنرل یحییٰ خان
- 3- پاکستان کی مسلح افواج کے پہلے چیئر مین جوائنٹ چیف آف سٹاف کون تھے۔
الف۔ جنرل موسیٰ خان ب۔ جنرل یحییٰ خان
ج۔ ایڈمرل محمد شریف د۔ جنرل محمد شریف
- 4- پاکستان کی مسلح افواج کے پہلے کمانڈران چیف کون تھے۔
الف۔ جنرل سرفریک والٹرمیسروی ب۔ جنرل یحییٰ خان
ج۔ جنرل ایوب خان د۔ جنرل سر ڈگلس ڈیوڈ گریسی

- 34- مشرقی اور مغربی پاکستان کے درمیان کون سا ملک واقع تھا۔
الف۔ بھارت ب۔ ایران
ج۔ بنگلہ دیش د۔ ان میں سے کوئی نہیں
- 35- بھارت کے ساتھ پاکستان کی سرحد کتنے کلومیٹر طویل ہے۔
الف۔ تقریباً 1450 کلومیٹر ب۔ تقریباً 1250 کلومیٹر
ج۔ تقریباً 1850 کلومیٹر د۔ تقریباً 1650 کلومیٹر
- 36- قیام پاکستان کے وقت وطن عزیز کی دفاعی پوزیشن کیسی تھی۔
الف۔ غیر مستحکم ب۔ مستحکم
ج۔ متوازن د۔ غیر متوازن
- 37- قیام پاکستان کے وقت ملک کا آئینی خلاء پر کرنے کے لیے کیا قدم اٹھایا گیا تھا۔
الف۔ نئے آئین کا نفاذ ب۔ 1935ء کے ایکٹ کا عبوری نفاذ
ج۔ صدارتی آرڈیننس کا نفاذ د۔ ان میں سے کوئی نہیں
- 38- قائد اعظم محمد علی جناح نے کتنی عمر میں وفات پائی تھی۔
الف۔ 72 سال ب۔ 75 سال
ج۔ 65 سال د۔ 60 سال
- 39- پاکستان کی پہلی قانون ساز اسمبلی کے صدر (پیکر) کون تھے۔
الف۔ چوہدری محمد علی ب۔ نوابزادہ لیاقت علی خان
ج۔ خواجہ ناظم الدین د۔ قائد اعظم محمد علی جناح
- 40- ابتدائی سالوں میں آئین سازی کے لیے علماء کے 22 نکات کو کتنے علماء نے ترتیب دیا تھا۔
الف۔ 31 ب۔ 33
ج۔ 35 د۔ 30

5- پاکستان کی مسلح افواج کے دوسرے کمانڈران چیف کون تھے۔

- الف۔ جنرل سرفریک والٹر میسروی ب۔ جنرل یحییٰ خان
ج۔ جنرل ایوب خان د۔ جنرل سر ڈگلس ڈیوڈ گریسی
6- پاکستان کی مسلح افواج کے تیسرے کمانڈران چیف کون تھے۔

- الف۔ جنرل موسیٰ خان ب۔ جنرل یحییٰ خان
ج۔ جنرل ایوب خان د۔ جنرل سر ڈگلس ڈیوڈ گریسی
7- پاکستان کی مسلح افواج کے پہلے مسلمان کمانڈران چیف کون تھے۔

- الف۔ جنرل موسیٰ خان ب۔ جنرل یحییٰ خان
ج۔ جنرل ایوب خان د۔ جنرل نکا خان
8- جنرل ایوب خان نے اقتدار پر قبضے کے بعد مسلح افواج کا کمانڈران چیف کے بنایا تھا۔

- الف۔ جنرل موسیٰ خان ب۔ جنرل یحییٰ خان
ج۔ جنرل ضیاء الحق د۔ جنرل نکا خان
9- سرتوڑ حاکم کے بعد پاکستان کی مسلح افواج کا پہلا سربراہ کے بنایا گیا تھا۔

- الف۔ جنرل موسیٰ خان ب۔ جنرل یحییٰ خان
ج۔ جنرل گل حسن د۔ جنرل نکا خان
10- پاکستان کی مسلح افواج میں چیف آف سٹاف کا عہدہ کب متعارف کرایا گیا تھا۔

- الف۔ 1958ء ب۔ 1968ء
ج۔ 1972ء د۔ 1977ء
11- پاکستان کی مسلح افواج کا پہلا چیف آف سٹاف کس کو مقرر کیا گیا تھا۔

- الف۔ جنرل ضیاء الحق ب۔ جنرل یحییٰ خان
ج۔ جنرل گل حسن د۔ جنرل نکا خان

12- جنرل یحییٰ خان کو پاکستان کی مسلح افواج کا کمانڈران چیف کب مقرر کیا گیا تھا۔

الف۔ 1964ء ب۔ 1965ء

ج۔ 1966ء د۔ 1968ء

13- جنرل ضیاء الحق کو پاکستان کی مسلح افواج کا چیف آف سٹاف کب مقرر کیا گیا تھا۔

الف۔ 1975ء ب۔ 1976ء

ج۔ 1977ء د۔ 1974ء

14- جنرل ضیاء الحق کی شہادت کے بعد پاکستان کی مسلح افواج کا چیف آف سٹاف کے مقرر کیا گیا تھا۔

الف۔ جنرل جہانگیر کرامت ب۔ جنرل آصف نواز جنجوعہ

ج۔ جنرل عبدالوحید کاکڑ د۔ جنرل مرزا اسلم بیگ

15- جنرل ضیاء الحق کی شہادت کے بعد کس کو پاکستان کا قائم مقام صدر مقرر کیا گیا تھا۔

الف۔ غلام الحق خان ب۔ فاروق احمد خان لغاری

ج۔ جنس رفیق تارڑ د۔ ان میں سے کوئی نہیں

16- جنرل پرویز مشرف کو کس کے دور حکومت میں مسلح افواج کا چیف آف سٹاف مقرر کیا گیا تھا۔

الف۔ میاں محمد نواز شریف ب۔ محترمہ بے نظیر بھٹو

ج۔ میر ظفر اللہ جمالی د۔ شوکت عزیز

17- پاکستان نیوی کے پہلے کمانڈران چیف کون تھے۔

الف۔ وائس ایڈمرل محمد صدیق چوہدری ب۔ ریئرل ایڈمرل جمز ولٹیریز جملرڈ

ج۔ جنرل ڈگلس گریسی د۔ ان میں سے کوئی نہیں

18- پاکستان نیوی کے پہلے مسلمان کمانڈران چیف کون تھے۔

الف۔ وائس ایڈمرل محمد صدیق چوہدری ب۔ وائس ایڈمرل افضل رحمان خان

ج۔ وائس ایڈمرل مظفر حسن د۔ ان میں سے کوئی نہیں

19- پاکستان نیوی کا پہلا مسلمان کمانڈران چیف کب مقرر کیا گیا تھا۔

الف- 1955ء ب- 1952ء

ج- 1953ء د- 1958ء

20- پاکستان نیوی میں چیف آف نیول سٹاف کا عہدہ کب متعارف کرایا گیا تھا۔

الف- 1971ء ب- 1965ء

ج- 1958ء د- 1975ء

21- پاکستان نیوی کا پہلا چیف آف نیول سٹاف کے مقرر کیا گیا تھا۔

الف- ایڈمرل کرامت رحمن نیازی ب- ایڈمرل محمد شریف

ج- ایڈمرل طارق کمال خان د- ایڈمرل افتخار احمد سروی

22- پاکستان ایئر فورس کا پہلا کمانڈران چیف کون تھا۔

الف- ایئر مارشل محمد نور خان ب- ایئر وائس مارشل محمد صفر خان

ج- ایئر وائس مارشل ایلن بیوری کین د- ایئر وائس مارشل رچرڈ اچلی

23- پاکستان ایئر فورس کے پہلے مسلمان کمانڈران چیف کون تھے۔

الف- ایئر مارشل اے رحیم خان ب- ایئر مارشل ظفر احمد چوہدری

ج- ایئر مارشل محمد نور خان د- ایئر مارشل محمد صفر خان

24- پاکستان ایئر فورس کا پہلا مسلمان کمانڈران چیف کب مقرر کیا گیا تھا۔

الف- 1957ء ب- 1955ء

ج- 1956ء د- 1958ء

25- پاکستان ایئر فورس میں چیف آف ایئر سٹاف کا عہدہ کب متعارف کرایا گیا تھا۔

الف- 1964ء ب- 1974ء

ج- 1968ء د- 1978ء

26- پاکستان ایئر فورس میں چیف آف ایئر سٹاف کا عہدہ متعارف کرانے کے بعد پہلا چیف آف ایئر سٹاف کس کو مقرر کیا گیا تھا۔

الف- ایئر چیف مارشل محمد صفر خان ب- ایئر چیف مارشل محمد نور خان

ج- ایئر چیف مارشل ذوالفقار علی خان د- ایئر چیف مارشل انور حسین

27- جب پاکستان نے 28 مئی 1998ء کو ایشی دھماکے کیے تو اس وقت پاکستان کی مسلح افواج کے سربراہ کون تھے۔

الف- جنرل آصف نواز جنجوعہ ب- جنرل مہد الوحید کاکڑ

ج- جنرل پرویز مشرف د- جنرل جہانگیر کرامت

28- پاکستان کی بری افواج کا ہیڈ کوارٹر کہاں ہے۔

الف- اسلام آباد ب- راولپنڈی

ج- لاہور د- مری

29- پاکستان نیوی کا ہیڈ کوارٹر کہاں ہے۔

الف- اسلام آباد ب- راولپنڈی

ج- گوادر د- کراچی

30- پاکستان ایئر فورس کا ہیڈ کوارٹر کہاں ہے۔

الف- راولپنڈی ب- سرگودھا

ج- اسلام آباد د- پشاور

درست جوابات

10	9	8	7	6	5	4	3	2	1
ج	ج	الف	ج	ج	د	الف	د	ج	الف
20	19	18	17	16	15	14	13	12	11
د	ج	الف	ب	الف	الف	د	ب	ج	د
30	29	28	27	26	25	24	23	22	21
ج	الف	ب	د	ج	ب	الف	د	ج	ب

پاکستان کا محل وقوع

- 1- پاکستان براعظم ایشیاء کی کس سمت میں واقع ہے۔
الف- جنوب
ب- مشرق
ج- مغرب
د- شمال
- 2- پاکستان جنوبی ایشیاء کی کس سمت میں واقع ہے۔
الف- جنوب
ب- مشرق
ج- مغرب
د- شمال
- 3- پاکستان کا معیاری وقت گرین وچ کی معیاری وقت سے کتنے گھنٹے آگے ہے۔
الف- 2 گھنٹے
ب- 3 گھنٹے
ج- 4 گھنٹے
د- 5 گھنٹے
- 4- قراقرم ہائی وے پاکستان کو کس ملک سے ملاتی ہے۔
الف- افغانستان
ب- چین
ج- بھارت
د- ایران
- 5- کوکھر پارکی پاک بھارت ریلوے لائن پاکستان کے کس صوبے سے گزرتی ہے۔
الف- صوبہ سندھ
ب- صوبہ پنجاب
ج- صوبہ بلوچستان
د- صوبہ خیبر پختونخوا
- 6- قراقرم ہائی وے چین اور پاکستان کو کس درے کے ذریعے ملاتی ہے۔
الف- درہ بابوسر
ب- درہ خجراب
ج- درہ لواری
د- ان میں سے کوئی نہیں
- 7- پاکستان اور چین کے درمیان سرحد کی لمبائی کتنی کلومیٹر ہے۔
الف- تقریباً 400 کلومیٹر
ب- تقریباً 600 کلومیٹر
ج- تقریباً 500 کلومیٹر
د- تقریباً 700 کلومیٹر

- 8- پشاور اور کابل کو ملانے والی پاک افغان شاہراہ پاکستان کے کس مشہور سرحدی شہر سے گزرتی ہے۔
الف- میران شاہ
ب- وانا
ج- لنڈیکوئل
د- چمن
- 9- کوئٹہ اور قندھار کو ملانے والی شاہراہ پاکستان کے کس مشہور درے سے گزرتی ہے۔
الف- درہ گول
ب- درہ بولان
ج- درہ خجراب
د- درہ خوبک
- 10- کوئٹہ اور قندھار کو ملانے والی شاہراہ پاکستان کے کس مشہور سرحدی شہر سے گزرتی ہے۔
الف- تفتان
ب- چاغی
ج- چمن
د- ژوب
- 11- باب دوستی پاکستان کے کس سرحدی پھانک پر بنایا گیا ہے۔
الف- تفتان پھانک
ب- واہگ پھانک
ج- چمن پھانک
د- طورخم پھانک
- 12- ہندوستان اور افغانستان کے درمیان ڈیورنڈ لائن کھینچنے والے سرہنری مورٹمر ڈیورنڈ برطانوی دور حکومت میں کس عہدے پر فائز تھے۔
الف- وائسرائے ہند
ب- گورنر پنجاب
ج- خارجہ سیکرٹری
د- وزیر برائے ہند
- 13- پاکستان اور ایران کے درمیان ریلوے لائن کے آخری پاکستانی سٹیشن کا کیا نام ہے۔
الف- چمن
ب- نوشکی
ج- دالبندین
د- تفتان
- 14- ایران اور پاکستان کے درمیان ریلوے لائن کے آخری ایرانی سٹیشن کا نام کیا ہے۔
الف- مشہد
ب- خاران
ج- زاہدان
د- چمن

- 15- پشاور اور کابل کے درمیان زمینی فاصلہ کتنے کلومیٹر ہے۔
 الف۔ 390 کلومیٹر
 ب۔ 490 کلومیٹر
 ج۔ 190 کلومیٹر
 د۔ 290 کلومیٹر
- 16- کوئٹہ اور قندھار کا زمینی فاصلہ کتنے کلومیٹر ہے۔
 الف۔ 240 کلومیٹر
 ب۔ 140 کلومیٹر
 ج۔ 340 کلومیٹر
 د۔ 440 کلومیٹر
- 17- پشاور اور لاہور کے درمیان زمینی فاصلہ کتنے کلومیٹر ہے۔
 الف۔ 410 کلومیٹر
 ب۔ 510 کلومیٹر
 ج۔ 610 کلومیٹر
 د۔ 310 کلومیٹر
- 18- پشاور اور اسلام آباد کے درمیان زمینی فاصلہ کتنے کلومیٹر ہے۔
 الف۔ 250 کلومیٹر
 ب۔ 200 کلومیٹر
 ج۔ 240 کلومیٹر
 د۔ 140 کلومیٹر
- 19- لاہور اور بھارت کے سرحدی شہر امرتسر کے درمیان زمینی فاصلہ کتنے کلومیٹر ہے۔
 الف۔ 41 کلومیٹر
 ب۔ 51 کلومیٹر
 ج۔ 61 کلومیٹر
 د۔ 31 کلومیٹر
- 20- بھارت کا سرحدی شہر امرتسر کس صوبے میں ہے۔
 الف۔ پنجاب
 ب۔ ہریانہ
 ج۔ راجھستان
 د۔ دہلی
- 21- بھارت اور پاکستان کے درمیان ریلوے لائن کے آخری بھارتی سٹیشن کا کیا نام ہے۔
 الف۔ واہگہ
 ب۔ فیروز پور
 ج۔ اتاری
 د۔ امرتسر

- بھارت اور پاکستان کے درمیان ریلوے سروں کو کیا نام دیا گیا ہے۔
 الف۔ جناح گاندھی ریلوے سروں
 ب۔ پاک بھارت ریلوے سروں
 ج۔ دوستی ایکسپریس
 د۔ سمجھوتہ ایکسپریس
- 22- لاہور اور امرتسر کو ملانے والی شاہراہ پاکستان کے کس مشہور سرحدی مقام سے گزرتی ہے۔
 الف۔ جلال پور
 ب۔ کھوکرا پار
 ج۔ واہگہ
 د۔ ہارون آباد
- 23- واخان کی پٹی پاکستان کو وسطی ایشیاء کے کس ملک سے جدا کرتی ہے۔
 الف۔ ازبکستان
 ب۔ تاجکستان
 ج۔ ترکمانستان
 د۔ کرغزستان
- 24- گوادری بندرگاہ کس ملک کے تعاون سے تعمیر کی گئی ہے۔
 الف۔ امریکہ
 ب۔ سعودی عرب
 ج۔ چین
 د۔ ترکی
- 25- پاکستان نے گوادری بندرگاہ کس ملک سے حاصل کی تھی۔
 الف۔ اومان
 ب۔ متحدہ عرب امارات
 ج۔ قطر
 د۔ کویت
- 26- پاکستان نے گوادری بندرگاہ اومان سے کب حاصل کی تھی۔
 الف۔ 1959ء
 ب۔ 1958ء
 ج۔ 1960ء
 د۔ 1962ء
- 27- پاکستان کو کس خطے کا گیٹ وے کہا جاتا ہے۔
 الف۔ چین
 ب۔ وسطی ایشیاء
 ج۔ جنوبی ایشیاء
 د۔ مشرق وسطی
- 28-

درست جوابات

10	9	8	7	6	5	4	3	2	1
ج	د	ج	ج	ب	الف	ب	د	ج	الف
20	19	18	17	16	15	14	13	12	11
الف	ب	د	ب	الف	د	ج	د	ج	ج
☆	☆	28	27	26	25	24	23	22	21
☆	☆	ب	ب	الف	ج	ب	ج	د	ج

پاکستان کے صوبے

صوبہ بلوچستان

- 1- صوبہ بلوچستان پاکستان کے کس سمت میں واقع ہے۔
الف۔ جنوب مغرب ب۔ جنوب مشرق
ج۔ شمال مغرب د۔ شمال مشرق
- 2- صوبہ بلوچستان کی سرحد کتنے ممالک سے ملتی ہے۔
الف۔ دو ب۔ تین
ج۔ چار د۔ ایک
- 3- صوبہ سندھ، صوبہ بلوچستان کے کس جانب واقع ہے۔
الف۔ جنوب مشرق ب۔ جنوب مغرب
ج۔ شمال مشرق د۔ شمال مغرب
- 4- صوبہ پنجاب صوبہ بلوچستان کے کس جانب واقع ہے۔
الف۔ جنوب مشرق ب۔ جنوب مغرب
ج۔ شمال مشرق د۔ شمال مغرب

5- صوبہ خیبر پختونخوا اور قبائلی علاقے صوبہ بلوچستان کے کس جانب واقع ہیں۔

- الف۔ جنوب ب۔ مغرب
ج۔ شمال د۔ مشرق

6- رقبے کے لحاظ سے پاکستان کا سب سے بڑا صوبہ کون سا ہے۔

- الف۔ خیبر پختونخوا ب۔ بلوچستان
ج۔ پنجاب د۔ سندھ

7- صوبہ بلوچستان کا کل رقبہ کتنے مربع کلومیٹر پر مشتمل ہے۔

- الف۔ 347190 مربع کلومیٹر ب۔ 348190 مربع کلومیٹر
ج۔ 349190 مربع کلومیٹر د۔ 346190 مربع کلومیٹر

8- صوبہ بلوچستان پاکستان کے کل رقبے کے کتنے فیصد حصے پر مشتمل ہے۔

- الف۔ 44 فیصد ب۔ 42 فیصد
ج۔ 46 فیصد د۔ 48 فیصد

9- صوبہ بلوچستان کی اندازاً کل آبادی کتنی ہے۔

- الف۔ 13 بلین ب۔ 15 بلین
ج۔ 12 بلین د۔ 10 بلین

10- صوبہ بلوچستان میں کل کتنے اضلاع ہیں۔

- الف۔ 24 ب۔ 26
ج۔ 30 د۔ 32

11- صوبہ بلوچستان کا تاریخی سیاحتی مرکز زیارت کس ضلع میں واقع ہے۔

- الف۔ پشین ب۔ قلعہ سیف اللہ
ج۔ لورالائی د۔ زیارت

صوبہ بلوچستان کا ساحل کتنے کلومیٹر پر مشتمل ہے۔

12- الف - 770 کلومیٹر ب - 670 کلومیٹر

ج - 570 کلومیٹر د - 470 کلومیٹر

13- صوبہ بلوچستان کے سونے کے ذخائر کس علاقے میں واقع ہیں۔

الف - قلات ب - سبی

ج - لورالائی د - سیندھک

14- پاکستان نے اپنے ایٹمی دھماکے بلوچستان کے کس علاقے میں کیے تھے۔

الف - قلات ب - سبی

ج - چاغی د - خضدار

15- صوبہ بلوچستان کے مشہور سیاحتی مقام فورٹ سنڈھین کا موجودہ نام کیا ہے۔

الف - ژوب ب - پشین

ج - چمن د - زیارت

16- سطح مرتفع بلوچستان کی اوسط بلندی کتنی ہے۔

الف - 1800 فٹ ب - 2200 فٹ

ج - 2000 فٹ د - 2600 فٹ

17- ہامون ماش خیل جمیل پاکستان کے کس صوبے میں ہے۔

الف - صوبہ بلوچستان ب - صوبہ سندھ

ج - صوبہ خیبر پختونخوا د - صوبہ پنجاب

18- ہامون ماش خیل جمیل کی اوسط لمبائی کتنی ہے۔

الف - 54 میل ب - 64 میل

ج - 44 میل د - 74 میل

19- ہامون ماش خیل جمیل کی اوسط چوڑائی کتنی ہے۔

الف - 15 میل

ب - 25 میل

ج - 30 میل

د - 20 میل

20- بلوچستان کے پہلے گورنر کون تھے۔

الف - جنرل موہی خان

ب - جنرل ریاض حسین

ج - غوث بخش ریسانی

د - غوث بخش بزنجو

21- بلوچستان کے پہلے سول گورنر کون تھے۔

الف - سردار محمد اکبر خان بگٹی

ب - سردار عطاء اللہ مینگل

ج - غوث بخش ریسانی

د - غوث بخش بزنجو

22- بلوچستان کے پہلے وزیر اعلیٰ کون تھے۔

الف - سردار محمد اکبر خان بگٹی

ب - سردار عطاء اللہ مینگل

ج - غوث بخش ریسانی

د - غوث بخش بزنجو

23- قیام پاکستان کے بعد بلوچستان کو آئینی لحاظ سے صوبے کا درجہ کب ملا تھا۔

الف - 1972ء ب - 1973ء

ج - 1974ء د - 1975ء

24- قیام پاکستان کے بعد بلوچستان کو کس آئین میں صوبے کا درجہ دیا گیا تھا۔

الف - 1956ء ب - 1973ء

ج - 1962ء د - ان میں سے کوئی نہیں

25- پاکستان کا وہ کون سا صوبہ ہے جس کی سرحدیں دو ممالک کے ساتھ لگی ہوئی ہیں۔

الف - صوبہ پنجاب

ب - صوبہ خیبر پختونخوا

ج - صوبہ بلوچستان

د - صوبہ سندھ

درست جوابات

10	9	8	7	6	5	4	3	2	1
د	الف	الف	الف	ب	ج	ج	الف	الف	الف
20	19	18	17	16	15	14	13	12	11
ب	د	الف	الف	ج	الف	ج	د	الف	د
☆	☆	☆	☆	☆	25	24	23	22	21
☆	☆	☆	☆	☆	ج	ب	الف	ب	ج

صوبہ پنجاب

- 1- صوبہ پنجاب پاکستان کے کس سمت میں واقع ہے۔
 الف۔ جنوب مغرب ب۔ جنوب مشرق
 ج۔ شمال مغرب د۔ شمال مشرق
- 2- پنجاب کے مشرق میں کون سا علاقہ یا ملک واقع ہے۔
 الف۔ بھارت ب۔ بلوچستان
 ج۔ سندھ د۔ چین
- 3- صوبہ سندھ صوبہ پنجاب کے کس جانب واقع ہے۔
 الف۔ مشرق ب۔ مغرب
 ج۔ شمال د۔ جنوب
- 4- صوبہ خیبر پختونخوا صوبہ پنجاب کے کس جانب واقع ہے۔
 الف۔ مشرق ب۔ مغرب
 ج۔ شمال د۔ جنوب

- 5- آزاد جموں و کشمیر صوبہ پنجاب کے کس سمت میں واقع ہے۔
 الف۔ مشرق ب۔ مغرب
 ج۔ شمال د۔ جنوب
- 6- رقبے کے لحاظ سے پنجاب پاکستان کا کون سا بڑا صوبہ ہے۔
 الف۔ پہلا ب۔ دوسرا
 ج۔ تیسرا د۔ ان میں سے کوئی نہیں
- 7- پنجاب کا کل رقبہ کتنے مربع کلومیٹر پر مشتمل ہے۔
 الف۔ 205345 مربع کلومیٹر ب۔ 305345 مربع کلومیٹر
 ج۔ 405345 مربع کلومیٹر د۔ 505345 مربع کلومیٹر
- 8- پنجاب کا کل رقبہ پاکستان کے کل رقبے کے کتنے فیصد حصے پر مشتمل ہے۔
 الف۔ 35 فیصد ب۔ 30 فیصد
 ج۔ 25 فیصد د۔ 40 فیصد
- 9- پنجاب کی کل آبادی کتنی ہے۔
 الف۔ 101.4 ملین ب۔ 100.4 ملین
 ج۔ 105.4 ملین د۔ 103.4 ملین
- 10- پنجاب کی آبادی پاکستان کی کل آبادی کا کتنے فیصد ہے۔
 الف۔ 56 فیصد ب۔ 50 فیصد
 ج۔ 60 فیصد د۔ 65 فیصد
- 11- پنجاب کے کل اضلاع کی تعداد کتنی ہے۔
 الف۔ 36 ب۔ 40
 ج۔ 38 د۔ 34

- 12- آبادی کے لحاظ سے پنجاب کا سب سے بڑا شہر کون سا ہے۔
 الف- فیصل آباد ب- لاہور
 ج- راولپنڈی د- گوجرانوالہ
- 13- آبادی کے لحاظ سے پنجاب کا دوسرا بڑا شہر کون سا ہے۔
 الف- فیصل آباد ب- لاہور
 ج- راولپنڈی د- گوجرانوالہ
- 14- آبادی کے لحاظ سے پنجاب کا تیسرا بڑا شہر کون سا ہے۔
 الف- فیصل آباد ب- لاہور
 ج- راولپنڈی د- گوجرانوالہ
- 15- حضرت بہاء الدین زکریاؒ کا حزار کس صوبے میں ہے۔
 الف- سندھ ب- پنجاب
 ج- بلوچستان د- خیبر پختونخوا
- 16- کھیلوں کے سامان کی تیاری کے لیے پنجاب کا کون سا شہر مشہور ہے۔
 الف- لاہور ب- فیصل آباد
 ج- وزیر آباد د- سیالکوٹ
- 17- علامہ اقبال انرپورٹ پنجاب کے کس شہر میں ہے۔
 الف- لاہور ب- فیصل آباد
 ج- وزیر آباد د- سیالکوٹ
- 18- پنجابی کے بعد پنجاب کی دوسری بڑی علاقائی زبان کون سی ہے۔
 الف- سرائیکی ب- پوٹھوہاری
 ج- بلوچی د- ان میں سے کوئی نہیں

- 19- معروف عالم دین حضرت فرید الدین گنج شکر کا حزار پنجاب کے کس شہر میں ہے۔
 الف- ملتان ب- بہاولپور
 ج- پاک پتن شریف د- ساہیوال
- 20- بدھ مت یونیورسٹی پنجاب کے کس علاقے میں قائم کی گئی تھی۔
 الف- ٹیکسلا ب- جہلم
 ج- انک د- ساہیوال
- 21- پنجاب کے میدانی علاقوں کی اوسط بلندی کتنی ہے۔
 الف- 1000 تا 1500 فٹ ب- 1100 تا 2000 فٹ
 ج- 1000 تا 2500 فٹ د- ان میں سے کوئی نہیں
- 22- قیام پاکستان کے بعد پنجاب کے پہلے گورنر کون تھے۔
 الف- سردار عبدالرب نشتر ب- ابراہیم اسماعیل چندرنگر
 ج- سر رابرٹ فرانسس موڈی د- خضر حیات ٹوانہ
- 23- قیام پاکستان کے بعد پنجاب کے دوسرے گورنر کون تھے۔
 الف- سردار عبدالرب نشتر ب- ابراہیم اسماعیل چندرنگر
 ج- سر رابرٹ فرانسس موڈی د- ملک فیروز خان لون
- 24- قیام پاکستان کے بعد پنجاب کے تیسرے گورنر کون تھے۔
 الف- سردار عبدالرب نشتر ب- ابراہیم اسماعیل چندرنگر
 ج- فیروز خان نون د- امیر محمد خان
- 25- ون یونٹ کے خاتمے کے بعد پنجاب کا پہلا گورنر کسے بنایا گیا تھا۔
 الف- جنرل نکا خان ب- غلام مصطفیٰ کمر
 ج- نواب صادق حسین قریشی د- جنرل محمد قتیب الرحمن

26- درج ذیل میں وہ کون سے لیڈر ہیں جو پنجاب کے گورنر اور وزارت اعلیٰ کے عہدوں پر فائز رہ چکے ہیں۔

- الف - ملک معراج خالد ب - غلام مصطفیٰ کھر
ج - ملک فیروز خان نون د - محمد شہباز شریف

درست جوابات

10	9	8	7	6	5	4	3	2	1
الف	الف	ج	الف	ب	ج	ب	د	الف	د
20	19	18	17	16	15	14	13	12	11
الف	ج	الف	الف	د	ب	ج	الف	ب	الف
☆	☆	☆	☆	26	25	24	23	22	21
☆	☆	☆	☆	ب	د	ب	الف	ج	الف

صوبہ سندھ

1- آبادی کے لحاظ سے پاکستان کا دوسرا بڑا صوبہ کون سا ہے۔

- الف - صوبہ پنجاب ب - صوبہ خیبر پختونخوا
ج - صوبہ سندھ د - صوبہ بلوچستان

2- صوبہ سندھ کا کل رقبہ کتنے مربع کلومیٹر پر مشتمل ہے۔

- الف - 140914 مربع کلومیٹر ب - 240914 مربع کلومیٹر
ج - 340914 مربع کلومیٹر د - ان میں سے کوئی نہیں

3- صوبہ سندھ کا رقبہ پاکستان کے کل کتنے رقبے پر مشتمل ہے۔

- الف - 18 فیصد ب - 20 فیصد
ج - 22 فیصد د - 24 فیصد

4- صوبہ سندھ پاکستان کی کس سمت میں واقع ہے۔

- الف - جنوب مشرقی ب - جنوب مغربی
ج - شمال مشرقی د - شمال مغربی

5- صوبہ سندھ کی آبادی پاکستان کی کل آبادی کا کتنے فیصد ہے۔

- الف - 21 فیصد ب - 23 فیصد
ج - 25 فیصد د - 27 فیصد

6- صوبہ سندھ کی مشرقی سمت کون سا ملک واقع ہے۔

- الف - افغانستان ب - ایران
ج - چین د - بھارت

7- صوبہ پنجاب صوبہ سندھ کی کس سمت میں واقع ہے۔

- الف - جنوب ب - مغرب
ج - مشرق د - شمال

8- صوبہ بلوچستان صوبہ سندھ کی کس سمت میں واقع ہے۔

- الف - جنوب ب - مغرب
ج - مشرق د - شمال

9- بحیرہ عرب صوبہ سندھ کی کس سمت میں واقع ہے۔

- الف - جنوب ب - مغرب
ج - مشرق د - شمال

10- صوبہ سندھ میں کل کتنے اضلاع ہیں۔

- الف - 24 ب - 26
ج - 28 د - 30

- 11- صوبہ سندھ کا دوسرا بڑا شہر کون سا ہے۔
 الف- سکھر
 ب- نواب شاہ
 ج- لاڑکانہ
 د- حیدرآباد
- 12- سندھ کے معروف صوفی بزرگ کا کیا نام ہے۔
 الف- حضرت بہاء الدین زکریا
 ب- حضرت خواجہ نظام الدین اولیاء
 ج- حضرت گل سرمست
 د- حضرت بابا بلھے شاہ
- 13- صوبہ سندھ میں کبھی جانے والی سب سے بڑی زبان کون سی ہے۔
 الف- اردو
 ب- سندھی
 ج- بلوچی
 د- براہوی
- 14- صوبہ سندھ کے مشہور شہر بے نظیر آباد کا پرانا نام کیا تھا۔
 الف- نواب شاہ
 ب- لاڑکانہ
 ج- دادو
 د- جیکب آباد
- 15- موہنجوداڑو کا تاریخی شہر پاکستان کے کس صوبے میں ہے۔
 الف- صوبہ پنجاب
 ب- صوبہ خیبر پختونخوا
 ج- صوبہ سندھ
 د- صوبہ بلوچستان
- 16- صوبہ سندھ کی مشہور جھیل کا کیا نام ہے۔
 الف- اوڑک جھیل
 ب- منچھر جھیل
 ج- جھیل سیف الملوک
 د- واسو جھیل
- 17- صوبہ سندھ کا میدانی علاقہ کہاں سے شروع ہوتا ہے۔
 الف- عمرکوٹ
 ب- کشمور
 ج- صادق آباد
 د- مٹھن کوٹ

- 18- وادی سندھ کی تہذیب کتنی پرانی ہے۔
 الف- 1000 سال قبل از مسیح
 ب- 2000 سال قبل از مسیح
 ج- 3000 سال قبل از مسیح
 د- 4000 سال قبل از مسیح
- 19- موہنجوداڑو کے کھنڈرات پاکستان کے کس صوبے میں واقع ہیں۔
 الف- خیبر پختونخوا
 ب- سندھ
 ج- پنجاب
 د- بلوچستان
- 20- موہنجوداڑو کے کھنڈرات سندھ کے کس ضلع میں واقع ہیں۔
 الف- دادو
 ب- نواب شاہ
 ج- حیدرآباد
 د- لاڑکانہ
- 21- قیام پاکستان کے بعد سندھ کے پہلے گورنر کون تھے۔
 الف- شیخ غلام حسین ہدایت اللہ
 ب- جارج کوننگھم
 ج- نواب افتخار حسین
 د- شیخ دین محمد
- 22- ون یونٹ کے خاتمے کے بعد سندھ کا پہلا گورنر کسے مقرر کیا گیا تھا۔
 الف- جنرل رحمان گل
 ب- ممتاز علی بھٹو
 ج- جنرل ایس ایم عباسی
 د- غلام مصطفیٰ جتوئی
- 23- ون یونٹ کے خاتمے کے بعد سندھ کا پہلا سول گورنر کسے مقرر کیا گیا تھا۔
 الف- میر رسول بخش تالپور
 ب- ممتاز علی بھٹو
 ج- بیگم رعنا لیاقت علی خان
 د- غلام مصطفیٰ جتوئی
- 24- سندھ کی طویل عرصے تک گورنر بننے والی شخصیت کا کیا نام ہے۔
 الف- ڈاکٹر عشرت العباد
 ب- محمد میاں سومرو
 ج- جنرل جہان داد خان
 د- جنرل ایس ایم عباسی

25- قیام پاکستان سے قبل سندھ کے پہلے وزیر اعلیٰ کون تھے۔

الف۔ میر رسول بخش تالپور ب۔ میر بندے علی خان تالپور

ج۔ محمد ایوب کھوڑو د۔ سر شاہ نواز بھٹو

26- قیام پاکستان کے بعد سندھ کے پہلے وزیر اعلیٰ کون تھے۔

الف۔ میر رسول بخش تالپور ب۔ ممتاز علی بھٹو

ج۔ محمد ایوب کھوڑو د۔ غلام مصطفیٰ جتوئی

27- دن پونٹ کے خاتمے کے بعد سندھ کے پہلے وزیر اعلیٰ کون تھے۔

الف۔ میر رسول بخش تالپور ب۔ ممتاز علی بھٹو

ج۔ محمد ایوب کھوڑو د۔ غلام مصطفیٰ جتوئی

28- صوبہ سندھ کی ثقافت کی نمایاں پہچان کیا ہے۔

الف۔ شلوار قمیض ب۔ واسکٹ ٹوپی

ج۔ شیردانی اور قرقلی د۔ سندھی ٹوپی اور اجرک

29- پاکستان کی تاریخ میں کتنے سندھی سیاستدان وزارت عظمیٰ کے منصب پر فائز رہ چکے ہیں۔

الف۔ پانچ ب۔ چار

ج۔ تین د۔ دو

30- سندھ سے تعلق رکھنے والے وہ کون سے سیاسی راہنما ہیں جو صدر مملکت اور وزیر اعظم کے دونوں

عہدوں پر فائز رہ چکے ہیں۔

الف۔ آصف علی زرداری ب۔ محترمہ بے نظیر بھٹو

ج۔ ذوالفقار علی بھٹو د۔ محمد خان جونجو

درست جوابات

10	9	8	7	6	5	4	3	2	1
ج	الف	ب	د	د	ب	ب	الف	الف	ج

20	19	18	17	16	15	14	13	12	11
د	ب	ج	د	ب	ج	الف	الف	ج	د
30	29	28	27	26	25	24	23	22	21
ج	الف	د	ب	ج	ب	الف	ب	الف	الف

صوبہ خیبر پختونخوا

1- صوبہ خیبر پختونخوا پاکستان کے کس سمت میں واقع ہے۔

الف۔ شمال مشرقی ب۔ شمال مغربی

ج۔ شمال جنوبی د۔ ان میں سے کوئی نہیں

2- صوبہ پنجاب صوبہ خیبر پختونخوا کے کس سمت میں واقع ہے۔

الف۔ جنوب ب۔ مغرب

ج۔ مشرق د۔ شمال

3- صوبہ بلوچستان صوبہ خیبر پختونخوا کے کس جانب واقع ہے۔

الف۔ جنوب ب۔ مغرب

ج۔ مشرق د۔ شمال

4- گلگت بلتستان صوبہ خیبر پختونخوا کے کس سمت میں واقع ہے۔

الف۔ جنوب ب۔ مغرب

ج۔ مشرق د۔ شمال

5- شمال مغرب کی جانب صوبہ خیبر پختونخوا کی سرحد کس ملک سے ملی ہوئی ہے۔

الف۔ بھارت ب۔ ایران

ج۔ چین د۔ افغانستان

- 6- صوبہ خیبر پختونخوا کا کل رقبہ کتنے مربع کلومیٹر ہے۔
 الف- 41521 مربع کلومیٹر ب- 43521 مربع کلومیٹر
 ج- 45521 مربع کلومیٹر د- 47521 مربع کلومیٹر
- 7- صوبہ خیبر پختونخوا کا رقبہ پاکستان کے کل رقبے کا کتنے فیصد ہے۔
 الف- 6 فیصد ب- 8 فیصد
 ج- 10 فیصد د- 12 فیصد
- 8- صوبہ خیبر پختونخوا کی آبادی پاکستان کی کل آبادی کا کتنے فیصد ہے۔
 الف- 18 فیصد ب- 20 فیصد
 ج- 22 فیصد د- 24 فیصد
- 9- صوبہ خیبر پختونخوا میں کل کتنے اضلاع ہیں۔
 الف- 21 ب- 22
 ج- 24 د- 25
- 10- صوبہ خیبر پختونخوا میں بولی جانی والی دوسری بڑی علاقائی زبان کون سی ہے۔
 الف- چترالی ب- کوہستانی
 ج- سرائیکی د- ہندکو
- 11- در سک ڈیم صوبہ خیبر پختونخوا کے کس ضلع میں واقع ہے۔
 الف- نوشہرہ ب- پشاور
 ج- چارسدہ د- صوابی
- 12- تربیلا ڈیم پاکستان کے کس دریا پر بنایا گیا ہے۔
 الف- دریائے کابل ب- دریائے سوات
 ج- دریائے چناب د- دریائے سندھ

- 13- تربیلا ڈیم صوبہ خیبر پختونخوا کے کس ضلع میں واقع ہے۔
 الف- صوابی ب- ہری پور
 ج- مردان د- بگرام
- 14- رقبے کے لحاظ سے صوبہ خیبر پختونخوا کا سب سے بڑا ضلع کون سا ہے۔
 الف- پشاور ب- مردان
 ج- ڈیرہ اسماعیل خان د- چترال
- 15- آبادی کے لحاظ سے صوبہ خیبر پختونخوا کا دوسرا بڑا شہر کون سا ہے۔
 الف- مینگورہ ب- کوہاٹ
 ج- ڈیرہ اسماعیل خان د- مردان
- 16- پشاور میں واقع تاریخی مسجد کا کیا نام ہے۔
 الف- مسجد مہابت خان ب- مسجد وزیر خان
 ج- مسجد زرغونی د- مسجد درویش
- 17- پشاور کی تاریخی مسجد مہابت خان کس نے تعمیر کی تھی۔
 الف- وزیر اکبر خان ب- دوست محمد خان
 ج- مہابت خان د- دولت خان
- 18- صوبہ خیبر پختونخوا کا تاریخی قصہ خروانی بازار کس شہر میں واقع ہے۔
 الف- پشاور ب- مردان
 ج- کوہاٹ د- بنوں
- 19- کوئل پاس صوبہ خیبر پختونخوا کے کن دو بڑے شہروں کو آپس میں ملاتی ہے۔
 الف- کوہاٹ اور پشاور ب- کوہاٹ اور بنوں
 ج- کوہاٹ اور منگو د- کوہاٹ اور کرک

20- صوبہ خیبر پختونخوا کا وہ کونسا دریا ہے جو پاکستان سے افغانستان میں داخل ہو کر واپس پاکستان میں داخل ہوتا ہے۔

الف- دریائے سوات ب- دریائے گول

ج- دریائے کابل د- دریائے چترال

21- جمیل سیف الملوک پاکستان کے کس صوبے میں واقع ہے۔

الف- صوبہ بلوچستان ب- صوبہ سندھ

ج- صوبہ خیبر پختونخوا د- صوبہ پنجاب

22- جمیل سیف الملوک صوبہ خیبر پختونخوا کے کس ضلع میں واقع ہے۔

الف- چترال ب- ایبٹ آباد

ج- مانسہرہ د- بگرام

23- صوبہ خیبر پختونخوا کے پہلے گورنر کون تھے۔

الف- سرائیم وزڈنڈس ب- سرروز کھیل

ج- سراج کتکمہ د- ان میں سے کوئی نہیں

24- صوبہ خیبر پختونخوا کے دوسرے گورنر کون تھے۔

الف- صاحبزادہ عبدالقیوم خان ب- سرائیم وزڈنڈس

ج- سراج کتکمہ د- صاحبزادہ محمد خورشید

25- صوبہ خیبر پختونخوا کے تیسرے گورنر کون تھے۔

الف- صاحبزادہ عبدالقیوم خان ب- سرائیم وزڈنڈس

ج- سراج کتکمہ د- صاحبزادہ محمد خورشید

26- صوبہ خیبر پختونخوا کے پہلے مسلمان گورنر کون تھے۔

الف- صاحبزادہ عبدالقیوم خان ب- صاحبزادہ محمد خورشید

ج- ڈاکٹر خان صاحب د- سردار عبدالرب نشتر

27- دن یونٹ کے خاتمے کے بعد صوبہ خیبر پختونخوا کا پہلا گورنر کسے بنایا گیا تھا۔

الف- جنرل کے ایم اے ب- حیات محمد خان شیرپاؤ

ج- جنرل خوشدل خان آفریدی د- ارباب سکندر خان خلیل

28- دن یونٹ کے خاتمے کے بعد صوبہ خیبر پختونخوا کا پہلا سول گورنر کون تھا۔

الف- فدا محمد خان ب- حیات محمد خان شیرپاؤ

ج- محمد اسلم خان خٹک د- ارباب سکندر خان خلیل

29- صوبہ خیبر پختونخوا کے پہلے وزیر اعلیٰ کون تھے۔

الف- خان عبدالقیوم خان ب- صاحبزادہ عبدالقیوم خان

ج- ڈاکٹر خان صاحب د- سردار عبدالرب نشتر

30- صوبہ خیبر پختونخوا کے دوسرے وزیر اعلیٰ کون تھے۔

الف- خان عبدالقیوم خان ب- صاحبزادہ عبدالقیوم خان

ج- ڈاکٹر خان صاحب د- سردار عبدالرشید خان

31- صوبہ خیبر پختونخوا کے تیسرے وزیر اعلیٰ کون تھے۔

الف- خان عبدالقیوم خان ب- صاحبزادہ عبدالقیوم خان

ج- ڈاکٹر خان صاحب د- سردار عبدالرشید خان

32- دن یونٹ کے خاتمے کے بعد صوبہ خیبر پختونخوا کے پہلے وزیر اعلیٰ کون تھے۔

الف- سردار عنایت اللہ خان گنڈاپور ب- مولانا مفتی محمود

ج- نصر اللہ خان خٹک د- ارباب سکندر خان خلیل

33- صوبہ خیبر پختونخوا کا سب سے طویل عرصے تک گورنر بننے کا اعزاز کسے حاصل ہے۔

الف- صاحبزادہ محمد خورشید ب- جنرل فضل حق

ج- جنرل محمد شفیق د- اویس احمد غنی

قبائلی علاقہ جات (فائنا)

- 1- پاکستان کے قبائلی علاقہ جات کا کل رقبہ کتنا ہے۔
 الف۔ 17220 مربع کلومیٹر ب۔ 27220 مربع کلومیٹر
 ج۔ 37220 مربع کلومیٹر د۔ 47220 مربع کلومیٹر
- 2- قبائلی علاقہ جات پاکستان کے کل رقبے کے کتنے فیصد حصے پر مشتمل ہیں۔
 الف۔ 3.4 فیصد ب۔ 2.4 فیصد
 ج۔ 4.4 فیصد د۔ 5.4 فیصد
- 3- قبائلی علاقہ جات میں کل کتنی ایجنسیاں ہیں۔
 الف۔ چھ ب۔ سات
 ج۔ نو د۔ آٹھ
- 4- قبائلی علاقہ جات کے فرنیچر ریجنز کی تعداد کتنی ہے۔
 الف۔ چھ ب۔ سات
 ج۔ نو د۔ آٹھ
- 5- قبائلی علاقہ جات کا مشہور درہ گول کس ایجنسی میں واقع ہے۔
 الف۔ شمالی وزیرستان ب۔ جنوبی وزیرستان
 ج۔ کرم ایجنسی د۔ اورکزئی ایجنسی
- 6- قبائلی علاقہ جات کا مشہور درہ ٹوچی کس ایجنسی میں واقع ہے۔
 الف۔ شمالی وزیرستان ب۔ جنوبی وزیرستان
 ج۔ کرم ایجنسی د۔ اورکزئی ایجنسی
- 7- قبائلی ایجنسیوں اور بندوبستی علاقوں کے درمیان موجود انتظامی علاقوں کو کیا کہتے ہیں۔
 الف۔ ڈیویلیڈ ریجنز ب۔ بفر ریجنز
 ج۔ فرنیچر ریجنز د۔ بندوبستی ریجنز

- 34- درج ذیل میں وہ کون سے لیڈر ہیں جو صوبہ خیبر پختونخوا کے گورنر اور وزارت اعلیٰ کے دونوں عہدوں پر فائز رہ چکے ہیں۔
 الف۔ فدا محمد خان ب۔ حیات محمد خان شیرپاؤ
 ج۔ محمد اسلم خان خٹک د۔ جنرل فضل حق
- 35- شمال مغربی سرحدی صوبے (خیبر پختونخوا) کو پہلی دفعہ صوبہ کب بنایا گیا تھا۔
 الف۔ 1905ء ب۔ 1900ء
 ج۔ 1901ء د۔ 1906ء
- 36- شمال مغربی سرحدی صوبے کا نام تبدیل کر کے خیبر پختونخوا کب رکھا گیا تھا۔
 الف۔ 2010ء ب۔ 2008ء
 ج۔ 2012ء د۔ ان میں سے کوئی نہیں

درست جوابات

10	9	8	7	6	5	4	3	2	1
د	د	الف	الف	د	د	د	الف	ج	ب
20	19	18	17	16	15	14	13	12	11
د	الف	الف	ج	الف	ج	د	الف	د	ب
30	29	28	27	26	25	24	23	22	21
الف	ب	ب	الف	ب	د	ب	ج	ج	ج
☆	☆	☆	☆	36	35	34	33	32	31
☆	☆	☆	☆	الف	ج	د	ب	ب	د

- 8- دریائے کاہل قبائلی علاقہ جات کی کن دو ایجنسیوں کے درمیان سے گزرتا ہے۔
الف - مہمند اور باجوڑ ایجنسی
ب - خیبر اور مہمند ایجنسی
ج - اورکزئی اور کریم ایجنسی
د - شمالی وزیرستان اور جنوبی وزیرستان ایجنسی

درست جوابات

☆	☆	8	7	6	5	4	3	2	1
☆	☆	ب	ج	الف	ب	الف	ب	الف	ب

وفاقی دارالحکومت اسلام آباد

- 1- پاکستان کے دارالحکومت اسلام آباد کا کل رقبہ کتنا ہے۔
الف - 706 مربع کلومیٹر
ب - 906 مربع کلومیٹر
ج - 606 مربع کلومیٹر
د - 806 مربع کلومیٹر
- 2- اسلام آباد کو کب پاکستان کا دارالحکومت بنایا گیا تھا۔
الف - 1968ء
ب - 1974ء
ج - 1964ء
د - 1960ء
- 3- اسلام آباد کو پاکستان کے کس حکمران کے دور حکومت میں دارالحکومت بنانے کا فیصلہ کیا گیا تھا۔
الف - جنرل ایوب خان
ب - جنرل یحییٰ خان
ج - ذوالفقار علی بھٹو
د - سکندر مرزا
- 4- پاکستان کا پہلا دارالحکومت کون سا تھا۔
الف - لاہور
ب - ڈھاکہ
ج - راولپنڈی
د - کراچی
- 5- اسلام آباد کی مشہور پہاڑیوں کا کیا نام ہے۔
الف - مارگلہ کی پہاڑیاں
ب - سطح مرتفع کی پہاڑیاں
ج - شانگلہ کی پہاڑیاں
د - ان میں سے کوئی نہیں

شکر پڑیاں کا سیاہی مقام کہاں واقع ہے۔

- 6- الف - چرال
ب - لورالائی
ج - اسلام آباد
د - مری
- 7- اسلام آباد کے بین الاقوامی ایئرپورٹ کا کیا نام ہے۔
الف - علامہ اقبال ایئرپورٹ
ب - قائد اعظم ایئرپورٹ
ج - ایئر مارشل نور خان ایئرپورٹ
د - سید ظفر بھٹو ایئرپورٹ
- 8- اسلام آباد سے قومی اسمبلی کی کل کتنی نشستیں ہیں۔
الف - ایک
ب - دو
ج - تین
د - چار

درست جوابات

☆	☆	8	7	6	5	4	3	2	1
☆	☆	ب	د	ج	الف	د	الف	د	ب

پاکستان کی جغرافیائی ساخت

- 1- پاکستان کا کل رقبہ کتنے مربع کلومیٹر پر مشتمل ہے۔
الف - 7,96,096 مربع کلومیٹر
ب - 7,97,097 مربع کلومیٹر
ج - 8,96,096 مربع کلومیٹر
د - 8,97,097 مربع کلومیٹر
- 2- رقبہ کے اعتبار سے پاکستان کا سب سے بڑا صوبہ کون سا ہے۔
الف - صوبہ پنجاب
ب - صوبہ بلوچستان
ج - صوبہ سندھ
د - صوبہ خیبر پختونخوا
- 3- بلوچستان کا کل رقبہ کتنے مربع کلومیٹر پر مشتمل ہے۔
الف - 3,47,190 مربع کلومیٹر
ب - 4,47,190 مربع کلومیٹر
ج - 2,47,190 مربع کلومیٹر
د - 2,47,190 مربع کلومیٹر

- 11- پاکستان کے سطح مرتفع کے علاقے کتنے حصوں پر مشتمل ہیں۔
 الف- دو
 ب- تین
 ج- چار
 د- پانچ
- 12- پاکستان کا ساحلی علاقہ کتنے مربع کلومیٹر پر مشتمل ہے۔
 الف- 1006 مربع کلومیٹر
 ب- 906 مربع کلومیٹر
 ج- 806 مربع کلومیٹر
 د- 706 مربع کلومیٹر
- 13- پاکستان کے مشرقی سمت کون سا ملک واقع ہے۔
 الف- ایران
 ب- چین
 ج- بھارت
 د- افغانستان
- 14- بھارت پاکستان کی کس سمت میں واقع ہے۔
 الف- مغرب
 ب- جنوب
 ج- شمال
 د- مشرق
- 15- پاکستان کے مغرب میں کون سا ملک واقع ہے۔
 الف- افغانستان
 ب- بھارت
 ج- چین
 د- ایران
- 16- ایران پاکستان کی کس سمت میں واقع ہے۔
 الف- مشرق
 ب- مغرب
 ج- جنوب
 د- شمال
- 17- پاک افغان سرحد کی کل لمبائی تقریباً کتنے کلومیٹر ہے۔
 الف- تقریباً 2250 کلومیٹر
 ب- تقریباً 2450 کلومیٹر
 ج- تقریباً 2350 کلومیٹر
 د- تقریباً 2550 کلومیٹر

- 4- صوبہ پنجاب کا کل رقبہ کتنے مربع کلومیٹر پر مشتمل ہے۔
 الف- 3,05,345 مربع کلومیٹر
 ب- 2,05,345 مربع کلومیٹر
 ج- 4,05,345 مربع کلومیٹر
 د- 1,05,345 مربع کلومیٹر
- 5- صوبہ سندھ کا کل رقبہ کتنے مربع کلومیٹر پر مشتمل ہے۔
 الف- 3,40,914 مربع کلومیٹر
 ب- 2,40,914 مربع کلومیٹر
 ج- 1,40,914 مربع کلومیٹر
 د- ان میں سے کوئی نہیں
- 6- صوبہ خیبر پختونخوا کا کل رقبہ کتنے مربع کلومیٹر پر مشتمل ہے۔
 الف- 74,521 مربع کلومیٹر
 ب- 75,521 مربع کلومیٹر
 ج- 73,521 مربع کلومیٹر
 د- 72,521 مربع کلومیٹر
- 7- قبائلی علاقہ جات کا کل رقبہ کتنے مربع کلومیٹر پر مشتمل ہے۔
 الف- 50,220 مربع کلومیٹر
 ب- 74,521 مربع کلومیٹر
 ج- 27,220 مربع کلومیٹر
 د- 35,250 مربع کلومیٹر
- 8- وفاقی دارالحکومت اسلام آباد کل کتنے مربع کلومیٹر رقبے پر مشتمل ہے۔
 الف- 1006 مربع کلومیٹر
 ب- 906 مربع کلومیٹر
 ج- 806 مربع کلومیٹر
 د- 706 مربع کلومیٹر
- 9- جغرافیائی اعتبار سے پاکستان کو کتنے حصوں میں تقسیم کیا جاسکتا ہے۔
 الف- چار
 ب- تین
 ج- چھ
 د- پانچ
- 10- پاکستان کے پہاڑی سلسلے کتنے حصوں پر مشتمل ہیں۔
 الف- پانچ
 ب- تین
 ج- چار
 د- دو

18- پاکستان کے جنوب میں کون سا ملک واقع ہے۔

- الف۔ ایران ب۔ چین
ج۔ افغانستان د۔ ان میں سے کوئی نہیں

19- پاکستان جغرافیائی لحاظ سے ایشیا کے کس اہم خطے میں واقع ہے۔

- الف۔ جنوبی ایشیا ب۔ مغربی ایشیا
ج۔ شمالی ایشیا د۔ وسطی ایشیا

20- تاریخی شاہراہ ریشم پاکستان کو کس ملک سے ملاتی ہے۔

- الف۔ بھارت ب۔ ایران
ج۔ افغانستان د۔ چین

درست جوابات

10	9	8	7	6	5	4	3	2	1
د	ج	ب	ج	الف	ج	ب	الف	ب	الف
20	19	18	17	16	15	14	13	12	11
د	الف	د	الف	ب	الف	د	ج	ب	الف

پاکستان کے شمال مشرقی پہاڑ

1- قراقرم کا پہاڑی سلسلہ دریائے سندھ کی کس سمت میں واقع ہے۔

- الف۔ شمال ب۔ جنوب
ج۔ مشرق د۔ مغرب

2- قراقرم کا پہاڑی سلسلہ تقریباً کتنے کلومیٹر رقبے پر پھیلا ہوا ہے۔

- الف۔ 200 کلومیٹر ب۔ 400 کلومیٹر
ج۔ 600 کلومیٹر د۔ 800 کلومیٹر

3- دنیا کی سب سے بلند ترین پہاڑی چوٹیاں کس پہاڑی سلسلے میں واقع ہیں۔

- الف۔ کوہ قراقرم ب۔ کوہ ہندوکش
ج۔ کوہ ہالیہ د۔ کوہ سلیمان

4- قراقرم کے پہاڑی سلسلے میں 7000 میٹر سے بلند کتنی پہاڑی چوٹیاں واقع ہیں۔

- الف۔ 14 ب۔ 16
ج۔ 18 د۔ 20

5- قراقرم پہاڑی سلسلے کے چار پہاڑوں میں کتنے میٹر بلند ہیں۔

- الف۔ 6000 میٹر ب۔ 7000 میٹر
ج۔ 8000 میٹر د۔ 9000 میٹر

6- قراقرم کے پہاڑی سلسلے میں واقع سیاچین گلیشیر تقریباً کتنے مربع کلومیٹر رقبے پر مشتمل ہے۔

- الف۔ 72 مربع کلومیٹر ب۔ 82 مربع کلومیٹر
ج۔ 92 مربع کلومیٹر د۔ 62 مربع کلومیٹر

7- قراقرم کے پہاڑی سلسلے میں واقع خجراب پاس پاکستان کو کس ملک سے ملاتا ہے۔

- الف۔ چین ب۔ افغانستان
ج۔ ایران د۔ بھارت

8- دنیا کی دوسری بلند ترین چوٹی K-2 کو کس نے دریافت کیا تھا۔

- الف۔ جوزف اینڈرسن ب۔ ہنری گارڈن آئسن
ج۔ جیمس نورڈ د۔ ایڈورڈ رچرڈسن

9- دنیا کی دوسری بلند ترین چوٹی K-2 کو کب دریافت کیا گیا تھا۔

- الف۔ 1851ء ب۔ 1855ء
ج۔ 1857ء د۔ 1858ء

10- ہندوستان کے اس سرویٹر جنرل کا کیا نام تھا جنہوں نے K-2 کو ہنری گارڈن آسنن کے نام سے

منسوب کرنے کی تجویز دی تھی۔

الف۔ سر جارج ایورسٹ

ب۔ جنرل والکر

ج۔ جنرل ونسٹن چرچل

د۔ ان میں سے کوئی نہیں

11- K-2 پہاڑ کی بلندی کتنے فٹ ہے۔

الف۔ 28339 فٹ

ب۔ 28269 فٹ

ج۔ 28549 فٹ

د۔ 28659 فٹ

12- K-2 پہاڑ کس پہاڑی سلسلے میں واقع ہے۔

الف۔ کوہ قراقرم

ب۔ کوہ ہندوکش

ج۔ کوہ ہمالیہ

د۔ کوہ سلیمان

13- K-2 پہاڑ کتنے میٹر بلند ہے۔

الف۔ 8611 میٹر

ب۔ 8711 میٹر

ج۔ 8811 میٹر

د۔ 8911 میٹر

14- K-2 پہاڑ کو پہلی دفعہ کب سر کیا گیا تھا۔

الف۔ 1951ء

ب۔ 1953ء

ج۔ 1954ء

د۔ 1956ء

15- K-2 کو سر کرنے کی پہلی کوشش کب کی گئی تھی۔

الف۔ 1918ء

ب۔ 1920ء

ج۔ 1922ء

د۔ 1902ء

16- K-2 کو پہلی دفعہ سر کرنے کی کوشش کس مشہور کوہ پیانے کی تھی۔

الف۔ گارڈن آسنن

ب۔ مارٹن کانوے

ج۔ پوشی زاوا

د۔ چارلس ڈیکس

17- پاکستان کے کس پہاڑی سلسلے میں سب سے زیادہ پہاڑی چوٹیاں واقع ہیں۔

الف۔ کوہ قراقرم

ب۔ کوہ ہندوکش

ج۔ کوہ ہمالیہ

د۔ کوہ سلیمان

18- چیلاس اور استور کے درمیان کون سی مشہور پہاڑی چوٹی واقع ہے۔

الف۔ نانگا پربت

ب۔ راکا پوٹی

ج۔ ہراموش

د۔ ترچا میر

19- پاکستان کا وہ کون سا مشہور کوہ ہے جس نے ماؤنٹ ایورسٹ پر سب سے پہلے قدم رکھا تھا۔

الف۔ عمران قادر

ب۔ نور محمد

ج۔ شبیر شاہ

د۔ نذیر صابر

20- پاکستان کے مشہور کوہ پیانے نذیر صابر نے دنیا کے بلند ترین پہاڑ ماؤنٹ ایورسٹ کو کب سر کیا تھا۔

الف۔ 2001ء

ب۔ 2000ء

ج۔ 1999ء

د۔ 2003ء

21- دنیا کی 11 ویں بلند ترین پہاڑی چوٹی کون سی ہے۔

الف۔ راکا پوٹی

ب۔ نانگا پربت

ج۔ بروڈ

د۔ ترچا میر

22- کوہ ہندوکش کا پہاڑی سلسلہ کس پہاڑی سلسلے سے نکلا ہے۔

الف۔ کوہ ہمالیہ

ب۔ کوہ قراقرم

ج۔ کوہ سلیمان

د۔ کوہ سفید

23- کوہ ہندوکش کا پہاڑی سلسلہ مغرب کی جانب کس ملک میں داخل ہوتا ہے۔

الف۔ چین

ب۔ افغانستان

ج۔ بھارت

د۔ پاکستان

- 24- کوہ ہندو کش کے پہاڑ پاکستان کے کن سرحدوں کی حفاظت کرتے ہیں۔
الف۔ شمال مغربی ب۔ شمال مشرقی
ج۔ شمال جنوبی د۔ جنوب مغربی
- 25- کوہ ہندو کش کے پہاڑی سلسلے کی سب سے بلند چوٹی کون سی ہے۔
الف۔ تریچ میر ب۔ نانگا پربت
ج۔ کے ٹو د۔ راکا پوٹی
- 26- کوہ ہندو کش کے پہاڑی سلسلے کی سب سے اونچی چوٹی تریچ میر کی بلندی کتنی ہے۔
الف۔ 7690 میٹر ب۔ 7790 میٹر
ج۔ 7890 میٹر د۔ 7990 میٹر
- 27- درج ذیل میں سے کون سا درہ پاکستان کو افغانستان کی واخان کی پٹی سے ملاتا ہے۔
الف۔ درہ خیبر ب۔ درہ خیبر
ج۔ درہ بردخول د۔ درہ لواری
- 28- کوہ ہمالیہ کا پہاڑی سلسلہ پاکستان میں کس سمت سے داخل ہوتا ہے۔
الف۔ شمال ب۔ جنوب
ج۔ مشرق د۔ مغرب
- 29- کوہ ہمالیہ کے پہاڑی سلسلے کی اوسط بلندی کتنی ہے۔
الف۔ 2000 میٹر ب۔ 4000 میٹر
ج۔ 6000 میٹر د۔ 8000 میٹر
- 30- دنیا کی بلند ترین چوٹی ماؤنٹ ایورسٹ کس پہاڑی سلسلے میں واقع ہے۔
الف۔ کوہ ہمالیہ ب۔ کوہ قراقرم
ج۔ کوہ ہندو کش د۔ کوہ سفید

- 31- دنیا کی بلند ترین پہاڑی چوٹی ماؤنٹ ایورسٹ کی بلندی کتنی ہے۔
الف۔ 8848 میٹر ب۔ 9048 میٹر
ج۔ 9248 میٹر د۔ 9400 میٹر
- 32- کوہ ہمالیہ کا پہاڑی سلسلہ دریائے سندھ کی کس جانب واقع ہے۔
الف۔ شمال ب۔ مشرق
ج۔ مغرب د۔ جنوب
- 33- دریائے سندھ کے شمال کی جانب کون سا پہاڑی سلسلہ واقع ہے۔
الف۔ کوہ ہندو کش ب۔ کوہ قراقرم
ج۔ کوہ ہمالیہ د۔ کوہ سفید
- 34- پاکستان کی دوسری اونچی پہاڑی چوٹی کون سی ہے۔
الف۔ نانگا پربت ب۔ تریچ میر
ج۔ کے ٹو د۔ راکا پوٹی
- 35- پاکستان کی دوسری بلند ترین پہاڑی چوٹی نانگا پربت کس پہاڑی سلسلے میں واقع ہے۔
الف۔ کوہ ہندو کش ب۔ کوہ قراقرم
ج۔ کوہ ہمالیہ د۔ کوہ سفید
- 36- پاکستان کی دوسری بلند ترین چوٹی نانگا پربت کی بلندی کتنی ہے۔
الف۔ 8026 میٹر ب۔ 8126 میٹر
ج۔ 8226 میٹر د۔ 8326 میٹر
- 37- کوہ ہمالیہ کے پہاڑی سلسلے کا سب سے بڑا گلیشیر کون سا ہے۔
الف۔ سیاچین گلیشیر ب۔ بردخول گلیشیر
ج۔ روپل گلیشیر د۔ بلتور گلیشیر
- 38- کوہ ہمالیہ کے پہاڑی سلسلے میں واقع روپل گلیشیر کی لمبائی کتنی ہے۔
الف۔ 15 کلومیٹر ب۔ 16 کلومیٹر
ج۔ 17 کلومیٹر د۔ 18 کلومیٹر

- 39- دنیا کی آٹھویں بلند ترین پہاڑی چوٹی کون سی ہے۔
 الف۔ نانگا پربت
 ج۔ کے ٹو
 ب۔ تریچ میر
 د۔ راکا پوشی
- 40- نانگا پربت کی بلندی کتنی ہے۔
 الف۔ 26640 فٹ
 ج۔ 26660 فٹ
 ب۔ 26650 فٹ
 د۔ 26670 فٹ
- 41- اس کوہ پیکاکا نام بتائیے جو 1895ء میں نانگا پربت کو سر کرنے کے دوران ہلاک ہو گیا تھا۔
 الف۔ ہارمن بھل
 ج۔ مارٹین کینوے
 ب۔ اے ایف مرے
 د۔ گارڈن آسٹن
- 42- نانگا پربت کو سب سے پہلے کس کوہ پیانے سر کیا تھا۔
 الف۔ ہارمن بھل
 ج۔ مارٹین کینوے
 ب۔ اے ایف مرے
 د۔ گارڈن آسٹن
- 43- مشہور کوہ پیانہ ہارمن بھل نے نانگا پربت کی چوٹی کو کب سر کیا تھا۔
 الف۔ 1953ء
 ج۔ 1957ء
 ب۔ 1955ء
 د۔ 1958ء
- 44- پاکستان میں دنیا کے کتنے بلند ترین پہاڑی سلسلے واقع ہیں۔
 الف۔ چار
 ج۔ دو
 ب۔ تین
 د۔ پانچ
- 45- دنیا کی دوسری بلند ترین پہاڑی چوٹی کے ٹوکس پہاڑی سلسلے میں واقع ہے۔
 الف۔ کوہ ہالیہ
 ج۔ کوہ ہندوکش
 ب۔ کوہ سفید
 د۔ کوہ قراقرم
- 46- مجموعی طور پر پاکستان کے پہاڑی سلسلوں میں کم و بیش کتنی فلک شکاف چوٹیاں واقع ہیں۔
 الف۔ 40
 ج۔ 35
 ب۔ 25
 د۔ 50

- 47- پاکستان کی دوسری بلند ترین پہاڑی چوٹی تریچ میر کس پہاڑی سلسلے میں واقع ہے۔
 الف۔ کوہ ہالیہ
 ج۔ کوہ ہندوکش
 ب۔ کوہ قراقرم
 د۔ کوہ سلیمان
- 48- پاکستان کی تیسری بلند ترین پہاڑی چوٹی تریچ میر کی اوسط بلندی کتنی ہے۔
 الف۔ 8690 میٹر
 ج۔ 6690 میٹر
 ب۔ 7690 میٹر
 د۔ ان میں سے کوئی نہیں
- 49- بحیرہ عرب اور خلیج بنگال سے آنے والی ہواؤں کو پاکستان کے کون سے پہاڑی سلسلے رکھتے ہیں۔
 الف۔ شمال مشرقی پہاڑ
 ج۔ دونوں
 ب۔ شمال مغربی پہاڑ
 د۔ ان میں سے کوئی نہیں
- 50- پاکستان کے شمال مشرقی پہاڑی سلسلے کہاں سے آنے والی ہواؤں کو روک کر بارش برسانے کا باعث بنتے ہیں۔
 الف۔ افغانستان
 ج۔ بھارت
 ب۔ چین
 د۔ بحیرہ عرب اور خلیج بنگال
- 51- پاکستان میں زیادہ تر بارشیں کہاں سے آنے والی ہواؤں کے باعث ہوتی ہیں۔
 الف۔ افغانستان
 ج۔ بحیرہ عرب اور خلیج بنگال
 ب۔ چین
 د۔ بھارت
- 52- پاکستان کے زیادہ تر گلہ پھیر کن پہاڑی سلسلوں میں واقع ہیں۔
 الف۔ شمال مشرقی پہاڑ
 ج۔ دونوں میں
 ب۔ شمال مغربی پہاڑ
 د۔ ان میں سے کوئی نہیں
- 53- پاکستان کے زیادہ تر گھنے جنگلات کس پہاڑی سلسلے میں ہیں۔
 الف۔ شمال مغربی پہاڑی سلسلے
 ج۔ ان دونوں میں
 ب۔ شمال مشرقی پہاڑی سلسلے
 د۔ ان میں سے کسی میں نہیں

درست جوابات

10	9	8	7	6	5	4	3	2	1
ب	الف	ب	الف	الف	ج	د	الف	الف	الف
20	19	18	17	16	15	14	13	12	11
ب	د	الف	ج	ب	د	ج	الف	الف	ب
30	29	28	27	26	25	24	23	22	21
الف	ج	ج	ج	الف	الف	الف	ب	ب	ج
40	39	38	37	36	35	34	33	32	31
ج	الف	ج	ج	ب	ج	الف	ب	د	الف
50	49	48	47	46	45	44	43	42	41
د	الف	ب	ج	ج	د	ب	الف	الف	ب
☆	☆	☆	☆	☆	☆	☆	53	52	51
☆	☆	☆	☆	☆	☆	☆	ب	الف	ج

پاکستان کے شمال مغربی پہاڑ

- 1- سوات اور چترال کے پہاڑ پاکستان کے کس پہاڑی سلسلے میں واقع ہیں۔
الف۔ شمال مشرقی پہاڑی سلسلے
ب۔ شمال مغربی پہاڑی سلسلے
ج۔ ان دونوں میں
د۔ ان دونوں میں نہیں
- 2- کوہ سفید کے پہاڑ پاکستان کے کس پہاڑی سلسلے میں واقع ہیں۔
الف۔ شمال مغربی پہاڑی سلسلے
ب۔ شمال مشرقی پہاڑی سلسلے
ج۔ ان دونوں میں
د۔ ان دونوں میں نہیں
- 3- وزیرستان کا کوہستانی علاقہ پاکستان کے کس پہاڑی سلسلے میں واقع ہے۔
الف۔ شمال مشرقی پہاڑی سلسلے
ب۔ شمال مغربی پہاڑی سلسلے
ج۔ ان دونوں میں
د۔ ان دونوں میں نہیں

4- کوہ سلیمان کے پہاڑ پاکستان کے کس پہاڑی سلسلے میں واقع ہیں۔

الف۔ شمال مغربی پہاڑی سلسلے
ب۔ شمال مشرقی پہاڑی سلسلے

ج۔ ان دونوں میں
د۔ ان دونوں میں نہیں

5- کوہ کبیر تھر کے پہاڑ پاکستان کے کس پہاڑی سلسلے میں واقع ہیں۔

الف۔ شمال مشرقی پہاڑی سلسلے
ب۔ شمال مغربی پہاڑی سلسلے

ج۔ ان دونوں میں
د۔ ان دونوں میں نہیں

6- پاکستان کے کون سے پہاڑی سلسلے نسبتاً کم بلند ہیں۔

الف۔ شمال مغربی پہاڑی سلسلے
ب۔ شمال مشرقی پہاڑی سلسلے

ج۔ یہ دونوں
د۔ یہ دونوں نہیں

7- پاکستان کے مغربی پہاڑوں کی اوسط بلندی کتنی ہے۔

الف۔ 3400 میٹر
ب۔ 3600 میٹر

ج۔ 3500 میٹر
د۔ 3300 میٹر

8- پاکستان کے کون سے پہاڑی سلسلے میں نسبتاً کم بارش ہوتی ہے۔

الف۔ شمال مغربی پہاڑی سلسلے
ب۔ شمال مشرقی پہاڑی سلسلے

ج۔ ان دونوں میں
د۔ ان دونوں میں نہیں

9- پاکستان کے کون سے پہاڑی سلسلے میں گنے اور سیج جنگلات پائے جاتے ہیں۔

الف۔ شمال مغربی پہاڑی سلسلے
ب۔ شمال مشرقی پہاڑی سلسلے

ج۔ ان دونوں میں
د۔ ان دونوں میں نہیں

10- نمک، قدرتی گیس، کوئلہ، گندھک، سونا اور سنگ مرمر جیسی قابل ذکر معدنیات پاکستان کے کس پہاڑی سلسلے میں پائی جاتی ہیں۔

الف۔ شمال مغربی پہاڑی سلسلے
ب۔ شمال مشرقی پہاڑی سلسلے

ج۔ ان دونوں میں
د۔ ان دونوں میں نہیں

11- لواری کا مشہور درہ پاکستان کے کس پہاڑی سلسلے میں واقع ہے۔

- الف۔ شمال مغربی پہاڑی سلسلے ب۔ شمال مشرقی پہاڑی سلسلے
ج۔ کوہ سفید د۔ ان میں سے کسی میں نہیں

12- لواری کا مشہور درہ پاکستان کے کن دو اضلاع کے درمیان واقع ہے۔

- الف۔ ضلع چترال اور ضلع گلگت ب۔ ضلع سوات اور ضلع دیر
ج۔ ضلع چترال اور ضلع دیر د۔ ان میں سے کسی کے درمیان نہیں

13- درہ خیبر کس پہاڑی سلسلے میں واقع ہے۔

- الف۔ کوہ سلیمان ب۔ کوہ کھیر تھر
ج۔ کوہ ہندوکش د۔ کوہ سفید

14- درہ ٹوچہ پاکستان کے کس پہاڑی سلسلے میں واقع ہے۔

- الف۔ کوہ سفید ب۔ کوہ سلیمان
ج۔ وزیرستان کی پہاڑیاں د۔ کوہ کھیر تھر

15- درہ گول پاکستان کے کس پہاڑی سلسلے میں واقع ہے۔

- الف۔ کوہ سفید ب۔ کوہ ہندوکش
ج۔ کوہ سلیمان د۔ وزیرستان کی پہاڑیاں

16- درہ بولان پاکستان کے کس پہاڑی سلسلے میں واقع ہے۔

- الف۔ کوہ سفید ب۔ وزیرستان کی پہاڑیاں
ج۔ کوہ سلیمان د۔ مری گئی کی پہاڑیاں

17- کوئٹہ شہر پاکستان کے کس پہاڑی سلسلے کے دامن میں واقع ہے۔

- الف۔ کوہ سفید ب۔ کوہ سلیمان
ج۔ کوہ کھیر تھر د۔ کوہ بلوچستان

18- پشاور شہر پاکستان کے کس پہاڑی سلسلے کے دامن میں واقع ہے۔

- الف۔ کوہ سفید ب۔ کوہ کھیر تھر
ج۔ کوہ دامان د۔ کوہ سلیمان

19- کوہ سفید کے پہاڑ کوہاٹ کی پہاڑیوں میں کس سمت میں ملے ہیں۔

- الف۔ شمال ب۔ مشرق
ج۔ مغرب د۔ جنوب

20- وزیرستان کی پہاڑیاں کوہ سفید کے سلسلے کی کس سمت میں واقع ہیں۔

- الف۔ شمال ب۔ مشرق
ج۔ مغرب د۔ جنوب

21- وزیرستان کی پہاڑیوں کی اوسط بلندی کتنی ہے۔

- الف۔ 1000 میٹر ب۔ 2000 میٹر
ج۔ 3000 میٹر د۔ 4000 میٹر

22- وادی پشاور کس پہاڑی سلسلے کے دامن میں واقع ہے۔

- الف۔ کوہ سفید ب۔ کوہ سلیمان
ج۔ کوہ قراقرم د۔ کوہ دامان

23- مغربی پہاڑوں سے بننے والے پاکستان کے دو اہم دریا کون سے ہیں۔

- الف۔ دریائے ستلج اور راوی ب۔ دریائے سوات اور کابل
ج۔ دریائے چناب اور جہلم د۔ دریائے ہرہ اور چناب

24- دریائے چترال، کنہار اور نچکوڑا کس پہاڑی سلسلے سے نکلے ہیں۔

- الف۔ شمال مغربی پہاڑی سلسلے ب۔ شمال مشرقی پہاڑی سلسلے
ج۔ ان دونوں سے نہیں د۔ ان دونوں سے

- 25- دریائے چترال کس پہاڑی سلسلے سے نکلتا ہے۔
 الف۔ شمال مشرقی پہاڑی سلسلے
 ب۔ شمال مغربی پہاڑی سلسلے
 ج۔ ان دونوں سے نہیں
 د۔ ان دونوں سے
- 26- دریائے کپہار کس پہاڑی سلسلے سے نکلتا ہے۔
 الف۔ شمال مغربی پہاڑی سلسلے
 ب۔ شمال مشرقی پہاڑی سلسلے
 ج۔ ان دونوں سے نہیں
 د۔ ان دونوں سے
- 27- دریائے منجوزا کس پہاڑی سلسلے سے نکلتا ہے۔
 الف۔ شمال مشرقی پہاڑی سلسلے
 ب۔ شمال مغربی پہاڑی سلسلے
 ج۔ ان دونوں سے نہیں
 د۔ ان دونوں سے
- 28- دریائے کرم کس پہاڑی سلسلے سے نکلتا ہے۔
 الف۔ کوہ سفید
 ب۔ کوہ کبیر تھر
 ج۔ کوہ سلیمان
 د۔ ان میں سے کسی سے نہیں
- 29- دریائے گول کس پہاڑی سلسلے سے نکلتا ہے۔
 الف۔ کوہ سفید
 ب۔ کوہ سلیمان
 ج۔ کوہ دامان
 د۔ وزیرستان کی پہاڑیوں
- 30- دریائے بولان، ہب اور لیاری کس پہاڑی سلسلے کے قابل ذکر دریا ہیں۔
 الف۔ شمال مغربی پہاڑی سلسلے
 ب۔ شمال مشرقی پہاڑی سلسلے
 ج۔ ان دونوں کے نہیں
 د۔ ان دونوں کے
- 31- دریائے گول، دریائے ٹوچی اور دریائے گرم کس پہاڑی سلسلے کے قابل ذکر دریا ہیں۔
 الف۔ شمال مغربی پہاڑی سلسلے
 ب۔ شمال مشرقی پہاڑی سلسلے
 ج۔ وسطی پہاڑی سلسلے
 د۔ ان میں سے کسی کے نہیں

- 32- دریائے سندھ کس پہاڑی سلسلے سے نکلتا ہے۔
 الف۔ شمال مغربی پہاڑی سلسلے
 ب۔ شمال مشرقی پہاڑی سلسلے
 ج۔ ان دونوں سے نہیں
 د۔ ان دونوں سے
- 33- دریائے جہلم کس پہاڑی سلسلے سے نکلتا ہے۔
 الف۔ شمال مغربی پہاڑی سلسلے
 ب۔ شمال مشرقی پہاڑی سلسلے
 ج۔ ان دونوں سے نہیں
 د۔ ان دونوں سے
- 34- پاکستان کی سب سے زرخیز اور سرسبز و شاداب وادی کون سی ہے۔
 الف۔ دریائے سندھ کی وادی
 ب۔ دریائے کاہل کی وادی
 ج۔ دریائے جہلم کی وادی
 د۔ ان میں سے کوئی نہیں
- 35- تخت سلیمان کس پہاڑی سلسلے میں واقع ہے۔
 الف۔ کوہ سفید
 ب۔ کوہ سلیمان
 ج۔ کوہ قراقرم
 د۔ کوہ دامان
- 36- تخت سلیمان پہاڑ کی اوسط بلندی کتنی ہے۔
 الف۔ 3487 میٹر
 ب۔ 3587 میٹر
 ج۔ 3687 میٹر
 د۔ 3787 میٹر
- 37- کوہ سلیمان کے پہاڑیوں کی بلندیوں میں کس سمت سے ملتے ہیں۔
 الف۔ شمال
 ب۔ مشرق
 ج۔ مغرب
 د۔ جنوب
- 38- سری گنئی پہاڑیوں کی زیادہ سے زیادہ بلندی کتنی ہے۔
 الف۔ 1000 میٹر
 ب۔ 1500 میٹر
 ج۔ 2000 میٹر
 د۔ 3000 میٹر

درست جوابات

10	9	8	7	6	5	4	3	2	1
الف	ب	الف	ب	الف	ب	الف	ب	الف	ب
20	19	18	17	16	15	14	13	12	11
د	ب	الف	ب	ج	د	ج	د	ج	الف
30	29	28	27	26	25	24	23	22	21
الف	د	الف	ب	الف	ب	الف	ب	الف	ج
☆	☆	38	37	36	35	34	33	32	31
☆	☆	الف	د	الف	ب	الف	ب	ب	الف

پاکستان کی مٹی اور جنگلات

- 1- پاکستان کی مٹی کی کتنی اقسام ہیں۔
- الف۔ تین
ب۔ چار
ج۔ پانچ
د۔ چھ
- 2- عالمی سطح پر پاکستان کی آب پاشی کے نظام کا معیار کیسا ہے۔
- الف۔ بہترین
ب۔ ناقص
ج۔ نہ بہترین اور نہ ناقص
د۔ بہترین بھی اور ناقص بھی
- 3- ماہرین کے مطابق کسی بھی ملک میں جنگلات کا رقبہ اس کے مجموعی رقبے کا کتنے فیصد ہونا چاہیے۔
- الف۔ 10 فیصد
ب۔ 30 فیصد
ج۔ 15 فیصد
د۔ 20 فیصد

4- پاکستان کے کتنے فیصد رقبے پر جنگلات پائے جاتے ہیں۔

الف۔ 4 فیصد
ب۔ 5 فیصد

ج۔ 6 فیصد
د۔ 7 فیصد

5- پاکستان میں کتنے اقسام کے جنگلات پائے جاتے ہیں۔

الف۔ چار
ب۔ پانچ

ج۔ چھ
د۔ تین

6- پاکستان کے زیادہ تر قدرتی جنگلات کن علاقوں میں پائے جاتے ہیں۔

الف۔ شمالی علاقوں
ب۔ جنوبی علاقوں

ج۔ مغربی علاقوں
د۔ مشرقی علاقوں

درست جوابات

☆	☆	☆	☆	6	5	4	3	2	1
☆	☆	☆	☆	الف	ب	الف	د	الف	ب

سطح مرتفع پوٹھوہار

- 1- سطح مرتفع پوٹھوہار کن دو مشہور دریاؤں کے درمیان واقع ہے۔
- الف۔ دریائے جہلم اور دریائے چناب
ب۔ دریائے گاہل اور دریائے سندھ
ج۔ دریائے سندھ اور دریائے جہلم
د۔ دریائے چناب اور دریائے جہلم
- 2- سطح مرتفع پوٹھوہار میں واقع مارگلہ کی پہاڑیوں کی اوسط بلندی کتنی ہے۔
- الف۔ 800 میٹر
ب۔ 900 میٹر
ج۔ 700 میٹر
د۔ 1000 میٹر
- 3- کوہ نمک کا پہاڑی سلسلہ کس خطے میں واقع ہے۔
- الف۔ سطح مرتفع پوٹھوہار
ب۔ کوہ سفید
ج۔ کوہ سلیمان
د۔ کوہ دامان

- 4- سطح مرتفع پٹنہ ہار کا مشہور دریا کون سا ہے۔
 الف۔ دریائے حب
 ب۔ دریائے ہرد
 ج۔ دریائے دشت
 د۔ دریائے چناب
- 5- سطح مرتفع پٹنہ ہار کے کوہ تک کی اوسط بلندی کتنی ہے۔
 الف۔ 600 میٹر
 ب۔ 700 میٹر
 ج۔ 500 میٹر
 د۔ 800 میٹر

درست جوابات

☆	☆	☆	☆	☆	5	4	3	2	1
☆	☆	☆	☆	☆	د	ب	الف	ب	ج

پاکستان کے ساحلی علاقے

- 1- پاکستان کا ساحل سمندر کتنے کلومیٹر پر مشتمل ہے۔
 الف۔ 1500 کلومیٹر
 ب۔ 1300 کلومیٹر
 ج۔ 1100 کلومیٹر
 د۔ 2000 کلومیٹر
- 2- رن آف کج کا ساحلی علاقہ پاکستان اور کس دوسرے ملک کے درمیان واقع ہے۔
 الف۔ ایران
 ب۔ افغانستان
 ج۔ چین
 د۔ بھارت
- 3- رن آف کج کا زیادہ تر علاقہ کیسی زمین پر مشتمل ہے۔
 الف۔ ساحلی
 ب۔ ریگستانی
 ج۔ پہاڑی
 د۔ میدانی
- 4- صوبہ سندھ کا ساحل سمندر کتنے کلومیٹر پر مشتمل ہے۔
 الف۔ 300 کلومیٹر
 ب۔ 330 کلومیٹر
 ج۔ 400 کلومیٹر
 د۔ 430 کلومیٹر

- 5- پاکستان کی کل سمندی حدود کتنے رقبے پر مشتمل ہیں۔
 الف۔ 200 ٹائیکل میل
 ب۔ 300 ٹائیکل میل
 ج۔ 400 ٹائیکل میل
 د۔ 500 ٹائیکل میل
- 6- بلوچستان کا ساحل سمندر کتنے کلومیٹر پر مشتمل ہے۔
 الف۔ 670 کلومیٹر
 ب۔ 870 کلومیٹر
 ج۔ 970 کلومیٹر
 د۔ 770 کلومیٹر

درست جوابات

☆	☆	☆	☆	6	5	4	3	2	1
☆	☆	☆	☆	د	الف	ب	الف	د	ج

پاکستان کے دریا

- 1- دریائے سندھ کی کل لمبائی کتنی ہے۔
 الف۔ 2000 کلومیٹر
 ب۔ 2500 کلومیٹر
 ج۔ 2700 کلومیٹر
 د۔ 2900 کلومیٹر
- 2- دریائے سندھ تقریباً کتنے مربع کلومیٹر رقبے کو سیراب کرتا ہے۔
 الف۔ 960000 مربع کلومیٹر
 ب۔ 970000 مربع کلومیٹر
 ج۔ 980000 مربع کلومیٹر
 د۔ 990000 مربع کلومیٹر
- 3- دریائے سندھ کا منبع کہاں واقع ہے۔
 الف۔ پاکستان
 ب۔ بھارت
 ج۔ چین
 د۔ نیپال
- 4- دریائے سندھ مشرق سے کس سمت میں بہتا ہے۔
 الف۔ شمال
 ب۔ مشرق
 ج۔ مغرب
 د۔ جنوب

- 5- دریائے سندھ کی سب سے زیادہ گہرائی کہاں لوٹ کی گئی ہے۔
 الف۔ نوشہرہ ب۔ داسوچن
 ج۔ صوابلی د۔ بلگرام
- 6- دریائے سندھ کی زیادہ سے زیادہ گہرائی کتنے میٹر ہے۔
 الف۔ 6500 میٹر ب۔ 7500 میٹر
 ج۔ 8500 میٹر د۔ 9500 میٹر
- 7- دریائے حب کن دو پہاڑی سلسلوں کے درمیان بہتا ہے۔
 الف۔ کوہ سلیمان اور کوہ سفید
 ب۔ کیرتھر کے پہاڑ اور سب کی پہاڑیاں
 ج۔ کوہ سلیمان اور سری گنگی کی پہاڑیاں
 د۔ چاغی کی پہاڑیاں اور کوہ سلیمان کی پہاڑیاں
- 8- دریائے حب پر بنائے جانے والے ڈیم کا کیا نام ہے۔
 الف۔ حب ڈیم ب۔ نرالی ڈیم
 ج۔ خوبک ڈیم د۔ خضدار ڈیم
- 9- حب ڈیم سے بلوچستان کے علاوہ کس دوسرے علاقے کو پانی فراہم کیا جاتا ہے۔
 الف۔ کراچی ب۔ حیدرآباد
 ج۔ ڈیرہ غازی خان د۔ جیکب آباد
- 10- دریائے دشت پر کس نام سے ڈیم تعمیر کیا گیا ہے۔
 الف۔ خوبک ڈیم ب۔ حب ڈیم
 ج۔ میرانی ڈیم د۔ کوہلو ڈیم
- 11- دریائے دشت پاکستان کے کس صوبے میں واقع ہے۔
 الف۔ صوبہ خیبر پختونخوا ب۔ صوبہ پنجاب
 ج۔ صوبہ سندھ د۔ صوبہ بلوچستان

- 12- دریائے حب پاکستان کے کس صوبے کا مشہور دریا ہے۔
 الف۔ صوبہ خیبر پختونخوا ب۔ صوبہ بلوچستان
 ج۔ صوبہ پنجاب د۔ صوبہ سندھ
- 13- دریائے بیاس اور دریائے راوی کے درمیان واقع رقبے کو کیا کہا جاتا ہے۔
 الف۔ دو آب باری ب۔ دو آب رچنا
 ج۔ دو آب چنچ د۔ ان میں سے کوئی نہیں
- 14- دو آب رچنا کن دو دریاؤں کے درمیان واقع ہے۔
 الف۔ دریائے جہلم اور دریائے راوی ب۔ دریائے سندھ اور دریائے جہلم
 ج۔ دریائے چناب اور دریائے ستلج د۔ دریائے چناب اور دریائے راوی
- 15- دو آب چنچ کن دو دریاؤں کے درمیان واقع ہے۔
 الف۔ دریائے چناب اور دریائے جہلم ب۔ دریائے راوی اور چناب
 ج۔ دریائے سندھ اور راوی د۔ دریائے ستلج اور چناب
- 16- پاکستان کا طویل ترین دریا کون سا ہے۔
 الف۔ دریائے جہلم ب۔ دریائے چناب
 ج۔ دریائے کاہل د۔ دریائے سندھ
- 17- دریائے سندھ کو دریائے انک اور دریائے ابا سن کے علاوہ کس نام سے یاد کیا جاتا ہے۔
 الف۔ دریائے مہران ب۔ دریائے کشمیر
 ج۔ دریائے پنجاب د۔ دریائے سرحد
- 18- دریائے سندھ بحیرہ عرب میں کس مقام پر شامل ہوتا ہے۔
 الف۔ گوادر ب۔ منجگور
 ج۔ ٹھٹھہ د۔ کراچی

19- دریائے جہلم کی اوسط لمبائی کتنی ہے۔

الف۔ 625 کلومیٹر

ب۔ 725 کلومیٹر

ج۔ 825 کلومیٹر

د۔ 925 کلومیٹر

20- دریائے جہلم کس پہاڑی سلسلے سے نکلتا ہے۔

الف۔ کوہ قراقرم

ب۔ کوہ ہندوکش

ج۔ کوہ سفید

د۔ کوہ ہمالیہ

21- دریائے جہلم دریائے چناب میں کس مقام پر ملتا ہے۔

الف۔ لاہور

ب۔ سرگودھا

ج۔ ملتان

د۔ جھنگ

22- دریائے چناب کی کل اوسط لمبائی کتنی ہے۔

الف۔ 987 کلومیٹر

ب۔ 1087 کلومیٹر

ج۔ 1187 کلومیٹر

د۔ 1287 کلومیٹر

23- دریائے چناب کس پہاڑی سلسلے سے نکلتا ہے۔

الف۔ کوہ قراقرم

ب۔ کوہ ہندوکش

ج۔ کوہ سفید

د۔ کوہ ہمالیہ

24- دریائے راوی کی کل لمبائی کتنی ہے۔

الف۔ 665 کلومیٹر

ب۔ 865 کلومیٹر

ج۔ 765 کلومیٹر

د۔ 965 کلومیٹر

25- دریائے ستلج کا آغاز کہاں سے ہوتا ہے۔

الف۔ بھارت

ب۔ چین

ج۔ نیپال

د۔ پاکستان

26- دریائے ستلج کی لمبائی کتنی ہے۔

الف۔ 1270 کلومیٹر

ب۔ 1370 کلومیٹر

ج۔ 1470 کلومیٹر

د۔ 1570 کلومیٹر

27- دریائے بولان کس صوبے کا مشہور دریا ہے۔

الف۔ صوبہ خیبر پختونخوا

ب۔ صوبہ پنجاب

ج۔ صوبہ بلوچستان

د۔ صوبہ سندھ

28- دریائے ستلج کس صوبے میں بہتا ہے۔

الف۔ صوبہ خیبر پختونخوا

ب۔ صوبہ پنجاب

ج۔ صوبہ سندھ

د۔ صوبہ بلوچستان

29- دریائے ژوب کس صوبے میں بہتا ہے۔

الف۔ صوبہ خیبر پختونخوا

ب۔ صوبہ پنجاب

ج۔ صوبہ بلوچستان

د۔ صوبہ سندھ

30- دریائے گنبار کس صوبے کا دریا ہے۔

الف۔ صوبہ خیبر پختونخوا

ب۔ صوبہ پنجاب

ج۔ صوبہ بلوچستان

د۔ صوبہ سندھ

31- دریائے گول کس صوبے کا دریا ہے۔

الف۔ صوبہ پنجاب

ب۔ صوبہ خیبر پختونخوا

ج۔ صوبہ بلوچستان

د۔ صوبہ سندھ

32- دریائے پنجکوڑا کس صوبے کا دریا ہے۔

الف۔ صوبہ خیبر پختونخوا

ب۔ صوبہ پنجاب

ج۔ صوبہ بلوچستان

د۔ صوبہ سندھ

2- کالاباغ کا شہر کہاں واقع ہے۔

- ا- صوبہ خیبر پختونخوا
ب- صوبہ پنجاب
ج- صوبہ بلوچستان
د- صوبہ سندھ
- 3- کالاباغ پنجاب کے کس ضلع میں واقع ہے۔

- الف- سرگودھا
ب- اٹک
ج- بہار
د- میانوالی

4- درسک ڈیم کس دریا پر بنایا گیا ہے۔

- الف- دریائے سوات
ب- دریائے کابل
ج- دریائے سندھ
د- دریائے گول

5- درسک ڈیم خیبر پختونخوا کے کس ضلع میں بنایا گیا ہے۔

- الف- پشاور
ب- چارسدہ
ج- نوشہرہ
د- مردان

6- درسک ڈیم پشاور سے کتنی مسافت پر واقع ہے۔

- الف- 35 کلومیٹر
ب- 25 کلومیٹر
ج- 20 کلومیٹر
د- 30 کلومیٹر

7- کرم تنگی ڈیم کا منصوبہ کس دریا پر بنایا گیا ہے۔

- الف- دریائے کرم
ب- دریائے چرال
ج- دریائے سوات
د- دریائے گول

8- کرم تنگی ڈیم کی تعمیر کا منصوبہ کہاں بنایا گیا ہے۔

- الف- چارسدہ
ب- شمالی وزیرستان
ج- مہمند ایجنسی
د- کرم ایجنسی

33- دریائے سوان کس صوبے کا دریا ہے۔

- الف- صوبہ خیبر پختونخوا
ب- صوبہ پنجاب
ج- صوبہ بلوچستان
د- صوبہ سندھ

34- دریائے سوان درج ذیل میں سے کس شہر کے قریب سے گزرتا ہے۔

- الف- جمشگ
ب- گجرات
ج- راولپنڈی
د- ساہیوال

درست جوابات

10	9	8	7	6	5	4	3	2	1	
ج	الف	الف	ب	الف	ب	ج	ج	ب	د	
20	19	18	17	16	15	14	13	12	11	
د	ب	د	الف	د	الف	د	الف	ب	د	
30	29	28	27	26	25	24	23	22	21	
الف	ج	د	ج	ب	ب	ج	د	ب	د	
☆	☆	☆	☆	☆	☆	☆	34	33	32	31
☆	☆	☆	☆	☆	☆	ج	ب	الف	ب	

پاکستان کے ڈیم

1- روال ڈیم کہاں واقع ہے۔

- الف- ملتان
ب- اسلام آباد
ج- لاہور
د- راولپنڈی

- 9- تریلا ڈیم پاکستان کے کس صوبے میں ہے۔
 الف- صوبہ پنجاب
 ب- صوبہ خیبر پختونخوا
 ج- گلگت بلتستان
 د- صوبہ بلوچستان
- 10- تریلا ڈیم خیبر پختونخوا کے کس ضلع میں تعمیر کیا گیا ہے۔
 الف- مردان
 ب- ہری پور
 ج- چارسدہ
 د- صوابلی
- 11- تریلا ڈیم کس دریا پر بنایا گیا ہے۔
 الف- دریائے سندھ
 ب- دریائے جہلم
 ج- دریائے چناب
 د- دریائے کاہل
- 12- تریلا ڈیم کی تعمیر کا آغاز کب ہوا تھا۔
 الف- 1970ء
 ب- 1965ء
 ج- 1968ء
 د- 1975ء
- 13- تریلا ڈیم کی تعمیر کب مکمل ہوئی تھی۔
 الف- 1970ء
 ب- 1975ء
 ج- 1968ء
 د- 1976ء
- 14- تریلا ڈیم میں کتنے میگا واٹ بجلی پیدا کرنے کی استعداد ہے۔
 الف- 3500 میگا واٹ
 ب- 2500 میگا واٹ
 ج- 4500 میگا واٹ
 د- 5500 میگا واٹ
- 15- دریائے جہلم پر پاکستان کا کون سا مشہور ڈیم بنایا گیا ہے۔
 الف- تریلا ڈیم
 ب- درسک ڈیم
 ج- راول ڈیم
 د- منگلا ڈیم

- 16- منگلا ڈیم کس دریا پر بنایا گیا ہے۔
 الف- دریائے سندھ
 ب- دریائے جہلم
 ج- دریائے چناب
 د- دریائے راوی
- 17- منگلا ڈیم کی بنیاد کب رکھی گئی تھی۔
 الف- 1961ء
 ب- 1962ء
 ج- 1971ء
 د- 1972ء
- 18- منگلا ڈیم کی تعمیر کب مکمل ہوئی تھی۔
 الف- 1965ء
 ب- 1967ء
 ج- 1975ء
 د- 1977ء
- 19- منگلا ڈیم کہاں تعمیر کیا گیا ہے۔
 الف- پنجاب
 ب- خیبر پختونخوا
 ج- گلگت بلتستان
 د- آزاد کشمیر
- 20- منگلا ڈیم آزاد کشمیر کے کس ضلع میں تعمیر کیا گیا ہے۔
 الف- میرپور
 ب- راولا کوٹ
 ج- مظفر آباد
 د- دھیر کوٹ
- 21- منگلا ڈیم میں کتنے میگا واٹ بجلی پیدا کرنے کی گنجائش ہے۔
 الف- 1500 میگا واٹ
 ب- 2000 میگا واٹ
 ج- 2500 میگا واٹ
 د- 3000 میگا واٹ
- 22- دیا میر بھاشا ڈیم کا منصوبہ کس دریا پر زیر تعمیر ہے۔
 الف- دریائے سندھ
 ب- دریائے جہلم
 ج- دریائے چناب
 د- دریائے راوی

23- دیامیر بھاشا ڈیم کا منصوبہ کہاں زیر تعمیر ہے۔

الف۔ پنجاب ب۔ خیبر پختونخوا

ج۔ گلگت بلتستان د۔ آزاد کشمیر

24- دیامیر بھاشا ڈیم سے کتنی میگا واٹ بجلی پیدا کرنے کا تخمینہ لگایا گیا ہے۔

الف۔ 4000 میگا واٹ ب۔ 4500 میگا واٹ

ج۔ 3000 میگا واٹ د۔ 3500 میگا واٹ

25- دیامیر بھاشا ڈیم سے اندازاً کتنا رقبہ سیراب ہونے کا تخمینہ لگایا گیا ہے۔

الف۔ 30 ملین ایکڑ ب۔ 33 ملین ایکڑ

ج۔ 35 ملین ایکڑ د۔ 37 ملین ایکڑ

26- گول زام ڈیم کہاں تعمیر کیا گیا ہے۔

الف۔ ذریہ اسماعیل خان ب۔ شمالی وزیرستان

ج۔ بلوچستان د۔ جنوبی وزیرستان

27- گول زام ڈیم کس دریا پر تعمیر کیا گیا ہے۔

الف۔ دریائے کرم ب۔ دریائے گول

ج۔ دریائے ژوب د۔ دریائے سندھ

28- میرانی ڈیم کس دریا پر تعمیر کیا گیا ہے۔

الف۔ دریائے دشت ب۔ دریائے چرال

ج۔ دریائے حب د۔ دریائے ہرو

29- میرانی ڈیم کہاں تعمیر کیا گیا ہے۔

الف۔ جہلم (پنجاب) ب۔ کچھ (بلوچستان)

ج۔ چرال (خیبر پختونخوا) د۔ حب (بلوچستان)

30- منڈا ڈیم کہاں بنانے کا منصوبہ بنایا گیا ہے۔

الف۔ چارسدہ ب۔ چرال
ج۔ باجوڑ ایجنسی د۔ مہمند ایجنسی

درست جوابات

10	9	8	7	6	5	4	3	2	1
د	ب	ب	الف	د	الف	ب	د	ب	د
20	19	18	17	16	15	14	13	12	11
الف	د	ب	الف	ب	د	الف	د	ج	الف
30	29	28	27	26	25	24	23	22	21
د	ب	الف	ب	د	ب	ب	ج	الف	الف

پاکستان کی جمیلیں

1- منچھر جمیل کس صوبے میں واقع ہے۔

الف۔ پنجاب ب۔ خیبر پختونخوا

ج۔ سندھ د۔ بلوچستان

2- منچھر جمیل صوبہ سندھ کے کس ضلع میں واقع ہے۔

الف۔ بدین ب۔ لاڑکانہ

ج۔ جاشورو د۔ میرپور خاص

3- ایشیا کی سب سے بڑی قدرتی جمیل کون سی ہے۔

الف۔ منچھر جمیل ب۔ کھنجر جمیل

ج۔ جمیل سیف الملکوک د۔ ہامون ماٹھیل جمیل

- 4- ایشیا کی سب سے بڑی قدرتی جمیل پاکستان کے کس صوبے میں ہے۔
- الف - صوبہ پنجاب ب - صوبہ خیبر پختونخوا
ج - صوبہ بلوچستان د - صوبہ سندھ
- 5- منجھر جمیل تقریباً کتنے مربع کلومیٹر پر پھیلی ہوئی ہے۔
- الف - 14 مربع کلومیٹر ب - 24 مربع کلومیٹر
ج - 34 مربع کلومیٹر د - 44 مربع کلومیٹر
- 6- کھنجر جمیل کس صوبے میں واقع ہے۔
- الف - صوبہ پنجاب ب - صوبہ خیبر پختونخوا
ج - صوبہ سندھ د - صوبہ بلوچستان
- 7- کلر کہاڑ جمیل کس صوبے میں واقع ہے۔
- الف - صوبہ پنجاب ب - صوبہ خیبر پختونخوا
ج - صوبہ سندھ د - صوبہ بلوچستان
- 8- کلر کہاڑ جمیل پنجاب کے کس ضلع میں واقع ہے۔
- الف - جہلم ب - راولپنڈی
ج - جٹک د - چکوال
- 9- کھنجر جمیل کراچی سے کتنی مسافت پر واقع ہے۔
- الف - 100 کلومیٹر ب - 120 کلومیٹر
ج - 150 کلومیٹر د - 175 کلومیٹر
- 10- کھنجر جمیل صوبہ سندھ کے کس ضلع میں واقع ہے۔
- الف - ٹھٹھہ ب - لاڑکانہ
ج - حیدرآباد د - بدین

- 11- ہند جمیل پاکستان کے کس صوبے میں واقع ہے۔
- الف - صوبہ پنجاب ب - صوبہ خیبر پختونخوا
ج - صوبہ سندھ د - صوبہ بلوچستان
- 12- ہند جمیل صوبہ بلوچستان کے کس ضلع میں واقع ہے۔
- الف - کوئٹہ ب - پشین
ج - قلات د - سکی
- 13- ہند جمیل کوئٹہ شہر سے کتنے فاصلے پر واقع ہے۔
- الف - 15 کلومیٹر ب - 25 کلومیٹر
ج - 20 کلومیٹر د - 30 کلومیٹر
- 14- جب جمیل کس شہر کے قریب واقع ہے۔
- الف - حیدرآباد ب - سکھر
ج - دادو د - کراچی
- 15- لالوسر جمیل کہاں واقع ہے۔
- الف - آزاد کشمیر ب - گلگت بلتستان
ج - صوبہ خیبر پختونخوا د - صوبہ پنجاب
- 16- لالوسر جمیل کس مشہور وادی میں واقع ہے۔
- الف - وادی نارائن ب - وادی چترال
ج - وادی خیبر د - وادی پولان
- 17- جمیل سیف الملوک کس صوبے میں واقع ہے
- الف - صوبہ پنجاب ب - صوبہ خیبر پختونخوا
ج - صوبہ سندھ د - صوبہ بلوچستان

18- جمیل سیف الملوک کس مشہور وادی میں واقع ہے۔

- الف - وادی کاغان
ب - وادی چترال
ج - وادی سوات
د - وادی گلگت

درست جوابات

10	9	8	7	6	5	4	3	2	1
د	ب	د	الف	ج	ب	د	الف	ج	ج
☆	☆	18	17	16	15	14	13	12	11
☆	☆	الف	ب	الف	ج	د	ج	الف	د

پاکستان کے مشہور درے

1- قراقرم پاس کشمیر کو کس ملک سے ملاتا ہے۔

- الف - اٹلیا
ب - چین
ج - افغانستان
د - تاجکستان

2- خنجراب پاس گلگت بلتستان کو کس ملک سے ملاتا ہے۔

- الف - اٹلیا
ب - افغانستان
ج - تاجکستان
د - چین

3- خنجراب پاس کس پہاڑی سلسلے میں واقع ہے۔

- الف - کوہ ہندو کش
ب - کوہ قراقرم
ج - کوہ ہمالیہ
د - کوہ سفید

4- درہ خیبر کی مشہور وادی کس پہاڑی سلسلے میں واقع ہے۔

- الف - کوہ سلیمان
ب - کوہ قراقرم
ج - کوہ سفید
د - کوہ دامان

5- وادی پشاور کس پہاڑی سلسلے کے دائرے میں واقع ہے۔

- الف - کوہ سفید
ب - کوہ سلیمان
ج - کوہ قراقرم
د - کوہ دامان

6- کوئل پاس افغانستان کو پاکستان کے کس علاقے سے ملاتا ہے۔

- الف - جنوبی وزیرستان
ب - شمالی وزیرستان
ج - کرم ایجنسی
د - اورکزئی ایجنسی

7- کوئل پاس کس پہاڑی سلسلے میں واقع ہے۔

- الف - وزیرستان کی پہاڑیاں
ب - کوہ سفید
ج - کوہ سلیمان
د - کوہ ہندو کش

8- بولان پاس سی کو کس شہر سے ملاتا ہے۔

- الف - قلات
ب - لورالائی
ج - کوئٹہ
د - خضدار

9- بولان پاس کس پہاڑی سلسلے میں واقع ہے۔

- الف - کوہ ہندو کش
ب - کوہ سلیمان
ج - کوہ سفید
د - کوہ دامان

10- خوبک پاس قندھار کو پاکستان کے کس علاقے سے ملاتا ہے۔

- الف - جنوبی وزیرستان
ب - شمالی وزیرستان
ج - کوئٹہ
د - سی

11- لواری پاس کن دو اضلاع کو آپس میں ملاتا ہے۔

- الف - دیر اور گلگت
ب - چترال اور گلگت
ج - دیر اور چترال
د - سوات اور دیر

12- بابوسر پاس گلگت بلتستان کو کس ضلع سے ملاتا ہے۔

الف۔ چترال

ب۔ ہنزہ

ج۔ مانسہرہ

د۔ سوات

13- بابوسر پاس کس پہاڑی سلسلے میں واقع ہے۔

الف۔ کوہ ہمالیہ

ب۔ کوہ ہندوکش

ج۔ کوہ قراقرم

د۔ کوہ سفید

14- ایبٹ آباد اور گلگت کو ملانے والے پہاڑی درے کا کیا نام ہے۔

الف۔ بدوائی پاس

ب۔ بابوسر پاس

ج۔ بروغل پاس

د۔ لوئی پاس

15- بابوسر پاس کی سطح سمندر سے اوسط بلندی کتنی ہے۔

الف۔ 12600 فٹ

ب۔ 13600 فٹ

ج۔ 14600 فٹ

د۔ 15600 فٹ

16- بدوائی پاس کن دو علاقوں کو آپس میں ملاتی ہے۔

الف۔ دیر اور کوہستان

ب۔ دیر اور سوات

ج۔ سوات اور چترال

د۔ گلگت اور چترال

17- بروغل پاس چترال کو کس علاقے سے ملاتی ہے۔

الف۔ واہ خان

ب۔ گلگت

ج۔ دیر

د۔ سوات

18- بروغل پاس کی سطح سمندر سے اوسط بلندی کتنی ہے۔

الف۔ 11500 فٹ

ب۔ 12500 فٹ

ج۔ 13500 فٹ

د۔ 14500 فٹ

19- بولان پاس کی سطح سمندر سے اوسط بلندی کتنی ہے۔

الف۔ 4800 فٹ

ب۔ 5800 فٹ

ج۔ 7800 فٹ

د۔ 3800 فٹ

20- بولان پاس پاکستان کو کس پڑوسی ملک سے ملاتا ہے۔

الف۔ ایران

ب۔ افغانستان

ج۔ چین

د۔ ان میں سے کوئی نہیں

21- خوجک پاس قلعہ عبداللہ کو بلوچستان کے کس علاقے سے ملاتا ہے۔

الف۔ ژوب

ب۔ بکی

ج۔ نوشکی

د۔ چمن

22- خوجک پاس کی سطح سمندر سے اوسط بلندی کتنی ہے۔

الف۔ 7500 فٹ

ب۔ 6500 فٹ

ج۔ 5500 فٹ

د۔ 4500 فٹ

23- خجرب پاس پاکستان کو کس ملک سے ملاتا ہے۔

الف۔ افغانستان

ب۔ چین

ج۔ بھارت

د۔ تاجکستان

24- خجرب پاس کی سطح سمندر سے اوسط بلندی کتنی ہے۔

الف۔ 15500 فٹ

ب۔ 16500 فٹ

ج۔ 17500 فٹ

د۔ 18500 فٹ

25- خیبر پاس کی سطح سمندر سے اوسط بلندی کتنی ہے۔

الف۔ 6900 فٹ

ب۔ 7900 فٹ

ج۔ 8900 فٹ

د۔ 9900 فٹ

26- خیبر پاس کی سطح سمندر سے اوسط بلندی کتنی ہے۔

الف۔ 6900 فٹ

ب۔ 7900 فٹ

ج۔ 8900 فٹ

د۔ 9900 فٹ

پاکستان کے اہم قدرتی وسائل

پاکستان کی معدنی تیل کی موجودہ ضروریات کا سالانہ اندازہ تقریباً کتنے ملین بیرل لگایا گیا ہے۔

- الف - تقریباً 90 ملین بیرل
ب - تقریباً 80 ملین بیرل
ج - تقریباً 100 ملین بیرل
د - ان میں سے کوئی نہیں

- پاکستان سالانہ تقریباً کتنا ملین بیرل معدنی تیل ملکی سطح پر پیدا کرتا ہے۔
الف - تقریباً 35 ملین بیرل
ب - تقریباً 50 ملین بیرل
ج - تقریباً 40 ملین بیرل
د - تقریباً 25 ملین بیرل

- پاکستان میں اعلیٰ معیار کے نمک کے زیادہ تر ذخائر کس صوبے میں واقع ہیں۔
الف - پنجاب
ب - بلوچستان
ج - خیبر پختونخوا
د - سندھ

- پاکستان میں اعلیٰ معیار کے نمک کے زیادہ تر ذخائر کہاں پائے جاتے ہیں۔
الف - کوہ سفید
ب - سطح مرتفع بلوچستان
ج - کوہ ہندوکش
د - سطح مرتفع چھوٹو ہار

- پاکستان میں اعلیٰ کوالٹی کے کوئلے کے زیادہ تر ذخائر کہاں دریافت ہوئے ہیں۔
الف - خوشاب
ب - چترال
ج - تھر
د - گلگت بلتستان

- لوہے کو فولاد میں بدلنے کے لئے کون سی قیمتی دھات استعمال کی جاتی ہے۔
الف - جیسم
ب - زنک
ج - کرومائیٹ
د - ان میں سے کوئی نہیں

- کرومائیٹ کے بڑے ذخائر پاکستان کے کون سے علاقوں میں موجود ہیں۔
الف - صوبہ پنجاب
ب - صوبہ سندھ
ج - صوبہ خیبر پختونخوا
د - صوبہ بلوچستان

26- شانگلہ پاس پر سوات کو کس علاقے سے ملاتا ہے۔
الف - لور سوات
ب - لور در
ج - اپر در
د - لور چترال

27- شندور پاس چترال کو کس علاقے سے ملاتا ہے۔
الف - در
ب - سوات
ج - گلگت
د - کوہستان

28- شندور پاس کی سطح سمندر سے اوسط بلندی کتنی ہے۔
الف - 12200 فٹ
ب - 10200 فٹ
ج - 9200 فٹ
د - 11200 فٹ

29- ٹوچی پاس کس پہاڑی سلسلے میں واقع ہے۔
الف - وزیرستان کی پہاڑیاں
ب - کوہ سلیمان
ج - کوہ سفید
د - کوہ ہندوکش

30- ٹوچی پاس پاکستان کو کس پڑوسی ملک سے ملاتا ہے۔
الف - ایران
ب - چین
ج - افغانستان
د - ان میں سے کسی سے نہیں

درست جوابات

10	9	8	7	6	5	4	3	2	1
ج	ب	ج	الف	الف	الف	ج	ب	د	ب
20	19	18	17	16	15	14	13	12	11
ب	الف	ب	الف	الف	ب	ب	الف	ج	ج
30	29	28	27	26	25	24	23	22	21
ج	الف	الف	ج	الف	الف	الف	ب	الف	د

- 8- پاکستان میں کرومائیٹ کی زیادہ تر پیداوار بلوچستان کے کس علاقے سے حاصل ہوتی ہے۔
 الف - مسلم باغ
 ب - چاغی
 ج - خضدار
 د - بکی
- 9- پاکستان میں سنگ مرمر کے بڑے ذخائر کس صوبے میں واقع ہیں۔
 الف - صوبہ پنجاب
 ب - صوبہ سندھ
 ج - صوبہ بلوچستان
 د - صوبہ خیبر پختونخوا
- 10- خیبر پختونخوا کے کس علاقے میں سنگ مرمر کے وسیع ذخائر پائے جاتے ہیں۔
 الف - سوات
 ب - کوہاٹ
 ج - کلی مردت
 د - چترال
- 11- بلوچستان کا کون سا علاقہ سنگ مرمر کے وسیع ذخائر کے لیے مشہور ہے۔
 الف - قلات
 ب - پشین
 ج - سوئی
 د - چاغی
- 12- پاکستان میں سنگ مرمر کی سالانہ پیداوار تقریباً کتنے ہزار میٹرک ٹن ہے۔
 الف - تقریباً 460 ہزار میٹرک ٹن
 ب - تقریباً 360 ہزار میٹرک ٹن
 ج - تقریباً 560 ہزار میٹرک ٹن
 د - ان میں سے کوئی نہیں
- 13- سینٹ بنانے میں کیا چیز استعمال کی جاتی ہے۔
 الف - چونے کا پتھر
 ب - سنگ مرمر
 ج - پلچنگ پاؤڈر
 د - چوم
- 14- ریگستانی علاقوں میں کس قسم کے جنگلات پائے جاتے ہیں۔
 الف - گھنے جنگلات
 ب - سرسبز شاداب جنگلات
 ج - اونچے جنگلات
 د - خاردار جنگلات

- 15- پاکستان میں اعلیٰ کوالٹی کا لوہا خیبر پختونخوا کے کس ضلع میں پایا جاتا ہے۔
 الف - کوہاٹ
 ب - چترال
 ج - ہانسرہ
 د - مردان
- 16- گندھک کا زیادہ تر استعمال کون سی مصنوعات بنانے کے لیے کیا جاتا ہے۔
 الف - مصنوعی کھاد
 ب - سینٹ
 ج - ادویات
 د - صابن
- 17- گندھک کی پیداوار کے لیے پاکستان کا کون سا صوبہ مشہور ہے۔
 الف - صوبہ سندھ
 ب - صوبہ خیبر پختونخوا
 ج - صوبہ سندھ
 د - صوبہ بلوچستان
- 18- گندھک کی پیداوار کے لیے بلوچستان کا کون سا علاقہ مشہور ہے۔
 الف - لورالائی
 ب - نوکنڈی
 ج - ڈیرہ بگٹی
 د - خضدار
- 19- پاکستان میں سالانہ تقریباً کتنے ہزار میٹرک ٹن گندھک نکالا جاتا ہے۔
 الف - 40 ہزار میٹرک ٹن
 ب - 30 ہزار میٹرک ٹن
 ج - 50 ہزار میٹرک ٹن
 د - ان میں سے کوئی نہیں
- 20- سیلکاریت کن اشیاء کی تیاری میں استعمال کی جاتی ہے۔
 الف - سینٹ کی تیاری
 ب - شیشہ سازی
 ج - چائے برتنوں کی تیاری
 د - ان میں سے کوئی نہیں
- 21- سیلکاریت کے زیادہ تر ذخائر پاکستان کے کن علاقوں میں پائے جاتے ہیں۔
 الف - میدانی علاقوں
 ب - ساحلی علاقوں
 ج - شمال مشرقی پہاڑی علاقوں
 د - نیم پہاڑی اور ریگستانی علاقوں

22- پاکستان میں چائنا کلب سے کس قسم کا سامان تیار کیا جاتا ہے۔

الف۔ سنیشری کا سامان

ب۔ کھیلوں کا سامان

ج۔ بجلی کا سامان

23- صوبہ خیبر پختونخوا میں چائنا کلب سے زیادہ تر ذخائر کہاں پائے جاتے ہیں۔

الف۔ ڈیرہ اسماعیل خان

ب۔ ہزارہ

ج۔ مردان

د۔ کرک

24- پاکستان میں قدرتی گیس سب سے پہلے کب دریافت ہوئی تھی۔

الف۔ 1950ء

ب۔ 1952ء

ج۔ 1960ء

د۔ 1962ء

25- پاکستان میں قدرتی گیس کے ذخائر سب سے پہلے کس صوبے میں دریافت ہوئے تھے۔

الف۔ صوبہ پنجاب

ب۔ صوبہ خیبر پختونخوا

ج۔ صوبہ سندھ

د۔ صوبہ بلوچستان

26- سوئی کا علاقہ پاکستان کے کس صوبے میں واقع ہے۔

الف۔ صوبہ خیبر پختونخوا

ب۔ صوبہ بلوچستان

ج۔ صوبہ سندھ

د۔ صوبہ پنجاب

27- سوئی کے قدرتی گیس کے ذخائر بلوچستان کے کس ضلع میں واقع ہیں۔

الف۔ ڈیرہ بگٹی

ب۔ کوہلو

ج۔ چاغی

د۔ سبی

28- پاکستان کے قدرتی گیس کے دوسرے بڑے ذخائر کہاں واقع ہیں۔

الف۔ گلارچی

ب۔ قادر پور

ج۔ جندران

د۔ گرگری

29- ڈوڈھک آئل فیلڈ پاکستان کے کس صوبے میں واقع ہے۔

الف۔ صوبہ پنجاب

ب۔ صوبہ خیبر پختونخوا

ج۔ صوبہ سندھ

د۔ صوبہ بلوچستان

30- پیکرہ قدرتی گیس کے ذخائر کس صوبے میں واقع ہیں۔

الف۔ صوبہ پنجاب

ب۔ صوبہ خیبر پختونخوا

ج۔ صوبہ بلوچستان

د۔ صوبہ سندھ

31- قادر پور قدرتی گیس کے ذخائر کہاں واقع ہیں۔

الف۔ صوبہ پنجاب

ب۔ صوبہ خیبر پختونخوا

ج۔ صوبہ سندھ

د۔ صوبہ بلوچستان

32- قادر پور قدرتی گیس کے ذخائر سندھ کے کس ضلع میں واقع ہیں۔

الف۔ جیکب آباد

ب۔ گھوٹکی

ج۔ میرپور خاص

د۔ لاڑکانہ

33- پاکستان میں پٹرولیم کے ذخائر سب سے پہلے کب دریافت ہوئے تھے۔

الف۔ 1952ء

ب۔ 1962ء

ج۔ 1964ء

د۔ 1954ء

34- بلوچستان میں قدرتی گیس سب سے پہلے کہاں دریافت ہوئی تھی۔

الف۔ سبی

ب۔ سوئی

ج۔ چاغی

د۔ کوہلو

35- پاکستان کے قدرتی گیس کے سب سے بڑے ذخائر کہاں واقع ہیں۔

الف۔ گرگری

ب۔ پیکرہ

ج۔ ڈوڈھک

د۔ سوئی

درست جوابات

10	9	8	7	6	5	4	3	2	1
الف	ج	الف	د	ج	ج	د	الف	د	الف
20	19	18	17	16	15	14	13	12	11
ب	الف	ب	د	الف	ب	د	الف	ب	د
30	29	28	27	26	25	24	23	22	21
د	ج	ب	الف	ب	د	الف	ب	د	الف
40	39	38	37	36	35	34	33	32	31
ب	د	ب	ب	ج	د	ب	ج	ب	ج
☆	☆	☆	☆	☆	☆	☆	☆	☆	☆
☆	☆	☆	☆	☆	☆	☆	☆	☆	☆

پاکستان کی زراعت

1- پاکستان کی معیشت کی بنیاد کس شعبے پر استوار ہے۔

الف۔ زراعت ب۔ صنعت

ج۔ تجارت د۔ دفاعی ساز و سامان

2- اندازاً پاکستان کی کتنی فیصد آبادی دیہات میں رہتی ہے۔

الف۔ 60 فیصد ب۔ 70 فیصد

ج۔ 80 فیصد د۔ 50 فیصد

3- پاکستان کے دیہات میں رہنے والے کتنے فیصد افراد کا ذریعہ معاش بالواسطہ طور پر زراعت سے وابستہ ہے۔

الف۔ 60 فیصد ب۔ 70 فیصد

ج۔ 50 فیصد د۔ 90 فیصد

36- پاکستان میں قدرتی گیس سب سے زیادہ کس سیکٹر میں استعمال کی جاتی ہے۔

الف۔ گھریلو صارفین

ب۔ صنعتوں

ج۔ توانائی

د۔ صحت

37- پاکستان میں قدرتی گیس کے کتنے ذخائر کا اندازہ لگایا گیا ہے۔

الف۔ 20 ٹریلین کیوبک فٹ

ب۔ 25 ٹریلین کیوبک فٹ

ج۔ 30 ٹریلین کیوبک فٹ

د۔ 35 ٹریلین کیوبک فٹ

38- پاکستان میں سونے کے ذخائر کس صوبے میں دریافت ہوئے ہیں۔

الف۔ صوبہ خیبر پختونخوا

ب۔ صوبہ بلوچستان

ج۔ صوبہ سندھ

د۔ صوبہ پنجاب

39- پاکستان میں سونے کے وسیع ذخائر بلوچستان کے کس علاقے میں دریافت ہوئے ہیں۔

الف۔ نوشہلی

ب۔ بجی

ج۔ سوئی

د۔ ریکوڈک

40- پاکستان میں تانبے کے وسیع ذخائر کس صوبے میں دریافت ہوئے ہیں۔

الف۔ صوبہ خیبر پختونخوا

ب۔ صوبہ بلوچستان

ج۔ صوبہ سندھ

د۔ صوبہ پنجاب

41- پاکستان میں تانبے کے وسیع ذخائر بلوچستان کے کس علاقے میں دریافت ہوئے ہیں۔

الف۔ نوشہلی

ب۔ ریکوڈک

ج۔ سیندک

د۔ بجی

42- پاکستان میں لوہے کے زیادہ تر ذخائر کس صوبے میں پائے جاتے ہیں۔

الف۔ صوبہ خیبر پختونخوا

ب۔ صوبہ بلوچستان

ج۔ صوبہ سندھ

د۔ صوبہ پنجاب

- 4- پاکستان کی نقد آور فصلیں کون کون سی ہیں۔
 الف- کپاس، گنا اور تبا کو
 ج- تبا کو، کپاس اور گندم
- 5- اعداد و شمار کے مطابق پاکستان کے کل رقبے کا کتنا فیصد رقبہ قابل کاشت ہے۔
 الف- 25 فیصد
 ب- 30 فیصد
 ج- 20 فیصد
 د- 15 فیصد
- 6- پاکستان کے تقریباً کتنے فیصد کاشتکار نا خواندہ اور ان پڑھ ہیں۔
 الف- 90 فیصد
 ب- 95 فیصد
 ج- 85 فیصد
 د- 50 فیصد
- 7- امراض الارض زمین کی کن بیماریوں کو کہا جاتا ہے۔
 الف- سیم و تھور
 ب- زمین کا کھٹاؤ
 ج- زمین کا بھجھ ہوتا
 د- زمین کا بخار
- 8- زرعی ماہرین کے مطابق پاکستان میں ہر سال تقریباً کتنی لاکھ ایکڑ زمین سیم و تھور سے متاثر ہوتی ہے۔
 الف- تین لاکھ ایکڑ
 ب- ایک لاکھ ایکڑ
 ج- دو لاکھ ایکڑ
 د- چار لاکھ ایکڑ
- 9- جب زیر زمین پانی کی سطح خلاف معمول اوپر ہو جاتی ہے تو زمین کی اس حالت کو کیا کہتے ہیں۔
 الف- زمین کا کھٹاؤ
 ب- زمین کی زرخیزی
 ج- سیم و تھور
 د- زمین کا بخار
- 10- سیم و تھور کی شکار زمین کا شکاری کے لیے کیسی ہوتی ہے۔
 الف- ناقابل کاشت
 ب- قابل کاشت
 ج- مفید
 د- زرخیز

- سیم و تھور قابل کاشت رقبے کے لئے کیسا ہے۔
 الف- مفید
 ب- نقصان دہ
 ج- مفید اور نقصان دہ دونوں
 د- نہ مفید اور نہ نقصان دہ
- 11- سیم و تھور کو زمین کا کیا کہتے ہیں۔
 الف- زمین کا مرض
 ب- زمین کا بخار
 ج- زمین کا کھٹاؤ
 د- زمین کا پھیلاؤ
- 12- ایک اندازے کے مطابق پاکستان میں اب تک کتنے لاکھ ہیکٹرز زمین سیم و تھور کا شکار ہو چکی ہے۔
 الف- 45 لاکھ ہیکٹرز
 ب- 35 لاکھ ہیکٹرز
 ج- 25 لاکھ ہیکٹرز
 د- 55 لاکھ ہیکٹرز
- 13- درجن ذیل میں سے سیلابوں کی روک تھام میں کیا زیادہ اہم کردار ادا کرتے ہیں۔
 الف- کسان
 ب- نہریں
 ج- باغات
 د- جنگلات
- 14- قابل کاشت رقبے میں کمی کا رجحان کس وجہ سے بڑھتا جا رہا ہے۔
 الف- نئی بستیوں کی تعمیر میں اضافہ
 ب- جہالت میں اضافہ
 ج- بے روزگاری میں اضافہ
 د- مہنگائی میں اضافہ
- 15- پاکستان کے اکثر کاشتکار (کسان) کیسے ہیں۔
 الف- امیر
 ب- غریب
 ج- نامیر اور نہ غریب
 د- غریب بھی اور امیر بھی
- 16- ہمارے کسان اور کاشتکار زیادہ تر کس قسم کے زرعی آلات استعمال کرتے ہیں۔
 الف- مشینی آلات
 ب- جدید آلات
 ج- درآمد شدہ آلات
 د- روایتی آلات

- 18- ہمارے ہاں رہت زراعت میں کس مقصد کے لیے استعمال کیا جاتا ہے۔
 الف- آبپاشی
 ب- فصل کی ہوائی
 ج- فصل کی کٹائی
 د- زمین کی ذرخیزی
- 19- پاکستان میں آبپاشی کا سب سے بڑا اور موثر ذریعہ کون سا ہے۔
 الف- کاریز
 ب- ٹیوب ویل
 ج- نہریں
 د- بارشیں
- 20- کاریز سے آبپاشی کا قدیم طریقہ پاکستان کے کس صوبے میں اب بھی رائج ہے۔
 الف- صوبہ سندھ
 ب- صوبہ بلوچستان
 ج- صوبہ پنجاب
 د- صوبہ خیبر پختونخوا
- 21- پاکستان میں ترقی یافتہ ممالک کی نسبت فی ایکڑ پیداواری صورتحال کیسی ہے۔
 الف- کم
 ب- زیادہ
 ج- نہ کم نہ زیادہ
 د- بہت زیادہ
- 22- پاکستان کی زرعی زمینوں میں عموماً ایک وقت میں کتنی فصلیں اگائی جاتی ہیں۔
 الف- تین
 ب- ایک
 ج- دو
 د- ان میں سے کوئی نہیں
- 23- ترقی یافتہ ممالک میں ایک وقت میں عموماً کتنی فصلیں اگائی جاتی ہیں۔
 الف- تین
 ب- ایک
 ج- دو
 د- ان میں سے کوئی نہیں
- 24- پاکستان میں زرعی ماہرین اور کسانوں کے درمیان رابطے کی صورتحال کیسی ہے۔
 الف- بہتر
 ب- خراب
 ج- مثالی
 د- بہت اچھی

- ہمارے ہاں بڑے بڑے زراعتی فارموں اور کھیتوں سے منڈیوں تک رسائی کی صورتحال کیسی ہے۔
 الف- بہترین
 ب- متوازن
 ج- غیر تسلی بخش
 د- بہت معیاری
- 25- زرعی تحقیق کے لئے ہمیں کیا کرنا چاہئے۔
 الف- جدید لیبارٹریوں کا قیام
 ب- کھیتوں سے منڈیوں تک سڑکوں کی تعمیر
 ج- زراعت سے متعلق مواد کی نصاب میں شمولیت
 د- کسانوں میں مفت بیج کی تقسیم
- 26- نئی سطح پر مزید رقبے کو قابل کاشت بنانے کے لئے ہمیں کیا کرنا چاہئے۔
 الف- جدید اور معیاری بیج کا استعمال
 ب- زرعی ماسٹر پلان کی تیاری
 ج- جدید زرعی لیبارٹریوں کا قیام
 د- نئی سڑکوں کی تعمیر
- 27- پاکستان کپاس پیدا کرنے والے ممالک کی عالمی فہرست میں کس نمبر پر ہے۔
 الف- دوسرے
 ب- تیسرے
 ج- دسویں
 د- چوتھے
- 28- ہزیوں اور پھلوں کو گلنے سڑنے سے بچانے کے لیے ہمیں کیا کرنا چاہئے۔
 الف- جدید ادویات کا استعمال
 ب- سیلابوں کی روک تھام
 ج- جدید بیجوں کا استعمال
 د- جدید کولڈ سٹوریج کی تعمیر
- 29- زرعی نمائشوں کے اہتمام کا کیا مقصد ہوتا ہے۔
 الف- زراعت سے متعلق شعور اجاگر کرنا
 ب- زرعی اجناس کی فروخت
 ج- کسانوں کو زرعی تعلیم دینا
 د- کوئی مقصد نہیں ہوتا
- 30- پاکستان میں زیادہ تر ڈیری فارم کس صوبے میں قائم کیے گئے ہیں۔
 الف- صوبہ خیبر پختونخوا
 ب- صوبہ پنجاب
 ج- صوبہ سندھ
 د- صوبہ بلوچستان

- 3- پاکستان میں خریف کی فصلوں کا موسم کب اختتام پذیر ہوتا ہے۔
 الف- مئی اور جون
 ب- جولائی اور اگست
 ج- جنوری اور فروری
 د- ستمبر اور اکتوبر
- 4- پاکستان میں ریج کی فصلوں کا موسم کب شروع ہوتا ہے۔
 الف- اکتوبر اور نومبر
 ب- نومبر اور دسمبر
 ج- جولائی اور اگست
 د- جنوری اور فروری
- 5- پاکستان میں ریج کی فصلوں کا موسم کب اختتام پذیر ہوتا ہے۔
 الف- مئی اور جون
 ب- جولائی اور اگست
 ج- جنوری اور فروری
 د- اپریل اور مئی
- 6- درج ذیل میں ریج کی فصل کون سی ہے۔
 الف- گندم
 ب- مکئی
 ج- موگ
 د- باجرا
- 7- درج ذیل میں خریف کی فصل کون سی ہے۔
 الف- مکئی
 ب- سور
 ج- تمباکو
 د- کپاس
- 8- پاکستان کی کل ملازمتوں میں زراعت کا حصہ کتنے فیصد ہے۔
 الف- 30 فیصد
 ب- 34 فیصد
 ج- 40 فیصد
 د- 44 فیصد
- 9- پاکستان کی قومی مجموعی پیداوار میں کپاس کا حصہ کتنے فیصد ہے۔
 الف- 1.8 فیصد
 ب- 2.8 فیصد
 ج- 3.8 فیصد
 د- 4.8 فیصد

32- دودھ کی پیداوار کے لحاظ پاکستان کا دنیا میں کون سا نمبر ہے۔

- الف- پانچواں
 ب- تیسرا
 ج- چوتھا
 د- دوسرا

درست جوابات

10	9	8	7	6	5	4	3	2	1
الف	ج	ب	الف	ب	الف	الف	ج	ب	الف
20	19	18	17	16	15	14	13	12	11
ب	ج	الف	د	ب	الف	د	ب	الف	ب
30	29	28	27	26	25	24	23	22	21
الف	د	د	ب	الف	ج	ب	ج	ب	الف
☆	☆	☆	☆	☆	☆	☆	☆	32	31
☆	☆	☆	☆	☆	☆	☆	☆	ج	ب

پاکستان کی فصلیں

- 1- پاکستان میں فصلوں کے لحاظ سے کتنے موسم ہیں۔
 الف- دو
 ب- تین
 ج- چار
 د- ان میں سے کوئی نہیں
- 2- پاکستان میں خریف کی فصلوں کا موسم کب شروع ہوتا ہے۔
 الف- اپریل اور مئی
 ب- نومبر اور دسمبر
 ج- جولائی اور اگست
 د- جنوری اور فروری

درست جوابات

10	9	8	7	6	5	4	3	2	1
الف	ج	د	الف	الف	د	الف	د	الف	الف
☆	☆	☆	☆	16	15	14	13	12	11
☆	☆	☆	☆	د	الف	ب	د	الف	د

پاکستان کی صنعتیں

ایکپورٹ پر مشون بیورو آف پاکستان کا مقصد کیا ہے۔

الف۔ درآمدات کا فروغ ب۔ صنعتکاروں کو قرضوں کی فراہمی

ج۔ درآمدات کا فروغ د۔ سرمایہ کاروں کی حوصلہ افزائی

پاکستان نے اپنی پہلی صنعتی پالیسی کا اعلان کب کیا تھا۔

الف۔ 1948 ب۔ 1949

ج۔ 1950 د۔ 1951

صنعتی شعبے کے فروغ اور صنعتکاروں کے مالی مسائل کو حل کرنے کے لئے انڈسٹریل فنڈس کارپوریشن کا قیام کب عمل میں لایا گیا تھا۔

الف۔ 1950 ب۔ 1949

ج۔ 1948 د۔ 1952

پاکستان انڈسٹریل ڈیولپمنٹ کارپوریشن کا ادارہ کب قائم کیا گیا تھا۔

الف۔ 1954 ب۔ 1952

ج۔ 1950 د۔ 1956

پاکستان انڈسٹریل کریڈٹ اینڈ انوسٹمنٹ کارپوریشن کا قیام کس مقصد کے لیے عمل میں لایا گیا تھا۔

الف۔ صنعتی منصوبوں کی تکمیل ب۔ صنعتوں سے متعلق تعلیم کی ترویج

ج۔ صنعتی مصنوعات کی برآمدات د۔ صنعتوں کی نیشنلائزیشن

10- خوراک کی اشیاء میں پاکستان میں سب سے زیادہ پیداوار کون کی فصل کی ہوتی ہے۔

الف۔ گندم ب۔ چاول

ج۔ مکئی د۔ دالیں

11- خوراک کی اشیاء میں پاکستان کس پیداوار کو سب سے زیادہ برآمد کرتا ہے۔

الف۔ گندم ب۔ مکئی

ج۔ دالیں د۔ چاول

12- آموں کی پیداوار کے لحاظ سے پاکستان کا دنیا میں کون سا نمبر ہے۔

الف۔ پانچواں ب۔ تیسرا

ج۔ چوتھا د۔ دوسرا

13- خوبانی کی پیداوار کے لحاظ سے پاکستان کا دنیا میں کون سا نمبر ہے۔

الف۔ پانچواں ب۔ تیسرا

ج۔ چوتھا د۔ دوسرا

14- کپاس کی پیداوار کے لحاظ سے پاکستان کا دنیا میں کون سا نمبر ہے۔

الف۔ پانچواں ب۔ دواں

ج۔ بارواں د۔ چھٹا

15- گنے کی پیداوار کے لحاظ سے پاکستان کا دنیا میں کون سا نمبر ہے۔

الف۔ پانچواں ب۔ تیسرا

ج۔ چوتھا د۔ دواں

16- دالوں کی پیداوار کے لحاظ سے پاکستان کا دنیا میں کون سا نمبر ہے۔

الف۔ پانچواں ب۔ تیسرا

ج۔ چوتھا د۔ دوسرا

6- اعظمریل ڈیولپمنٹ بینک آف پاکستان کا قیام کب عمل میں لایا گیا تھا۔

الف- 1951ء

ب- 1961ء

ج- 1971ء

د- 1964ء

7- پاکستان کی سب سے بڑی صنعت کون سی ہے۔

الف- پلاسٹک کی صنعت

ب- چمڑے کی صنعت

ج- کپڑے کی صنعت

د- لوہے کی صنعت

8- پاکستان میں کپڑوں کی مصنوعات کے زیادہ تر کارخانے کس صوبے میں ہیں۔

الف- صوبہ پنجاب

ب- صوبہ سندھ

ج- صوبہ خیبر پختونخوا

د- صوبہ بلوچستان

9- پاکستان ایشیا میں ٹیکسٹائل مصنوعات برآمد کرنے والے ممالک میں کس نمبر پر ہے۔

الف- پانچویں

ب- آٹھویں

ج- پہلے

د- تیسرے

10- پاکستان کی ٹیکسٹائل اعظمری سے اندازاً کتنے لوگوں کا روزگار وابستہ ہے۔

الف- تقریباً پانچ ملین افراد

ب- تقریباً دس ملین افراد

ج- تقریباً چھ ملین افراد

د- تقریباً سات ملین افراد

11- پاکستان میں ادنیٰ کپڑے کے اندازاً کتنے چھوٹے بڑے کارخانے ہیں۔

الف- 70

ب- 30

ج- 50

د- 40

12- پاکستان کا اچھسٹرس شہر کہا جاتا ہے۔

الف- سیالکوٹ

ب- لاہور

ج- فیصل آباد

د- کراچی

پاکستان کا کونسا شہر ٹیکسٹائل مصنوعات کے لیے بین الاقوامی شہرت رکھتا ہے۔

13- الف- لاہور

ب- فیصل آباد

ج- کراچی

د- گوجرانوالہ

پاکستان میں آج کل چینی (شکر سازی) کے کتنے کارخانے ہیں۔

14- الف- 85

ب- 75

ج- 95

د- 50

پاکستان میں قیام پاکستان کے وقت چینی (شکر سازی) کے کتنے کارخانے تھے۔

15- الف- 2

ب- 3

ج- 5

د- 4

ٹیکسٹائل کے بعد پاکستان کی دوسری بڑی صنعت کون سی ہے۔

16- الف- سینٹ

ب- چینی (شکر سازی)

ج- سگریٹ سازی

د- پلاسٹک

پاکستان میں آج کل سینٹ کے کتنے کارخانے ہیں۔

17- الف- 30

ب- 25

ج- 27

د- 20

پاکستان میں سالانہ تقریباً کتنے ہزار میٹرک ٹن سینٹ تیار ہوتی ہے۔

18- الف- پانچ ہزار میٹرک ٹن

ب- دس ہزار میٹرک ٹن

ج- آٹھ ہزار میٹرک ٹن

د- پندرہ ہزار میٹرک ٹن

پاکستان میں کیمیائی کھاد بنانے کے کتنے کارخانے ہیں۔

19- الف- 11

ب- 15

ج- 20

د- 10

درست جوابات

10	9	8	7	6	5	4	3	2	1
ج	ب	الف	ج	ب	الف	ج	ب	الف	ج
20	19	18	17	16	15	14	13	12	11
ج	الف	ج	ج	ب	الف	الف	ب	ج	الف
☆	☆	☆	☆	26	25	24	23	22	21
☆	☆	☆	☆	ج	ب	د	الف	الف	ج

پاکستان کے آئین

1956ء کا آئین

- 1- پاکستان کے پہلے آئین کی منظوری آئین ساز اسمبلی نے کب دی تھی۔
 الف۔ 29 فروری 1956ء ب۔ 23 مارچ 1956ء
 ج۔ 14 اگست 1956ء د۔ 9 نومبر 1956ء
- 2- پاکستان کی پہلی قانون سازی اسمبلی کی صدارت کس نے کی تھی۔
 الف۔ نوابزادہ لیاقت علی خان ب۔ مولوی مشتاق حسین
 ج۔ خواجہ ناظم الدین د۔ قائد اعظم محمد علی جناح
- 3- پاکستان کو اپنے قیام کے کتنے عرصے بعد اپنا پہلا آئین دیکھنا نصیب ہوا تھا۔
 الف۔ 5 سال بعد ب۔ 7 سال بعد
 ج۔ 9 سال بعد د۔ 10 سال بعد
- 4- 1956ء کا آئین کس تاریخ سے نافذ العمل ہوا تھا۔
 الف۔ 25 دسمبر 1956ء ب۔ 23 مارچ 1956ء
 ج۔ 14 اگست 1956ء د۔ 9 نومبر 1956ء

- 20- پاکستان میں جدید اسلحے کی تیاری کا سب سے بڑا کارخانہ کہاں ہے۔
 الف۔ سیالکوٹ ب۔ گوجرانوالہ
 ج۔ واہ کینٹ د۔ لاہور
- 21- پاکستان اپنا جدید اسلحہ زیادہ تر کن ممالک کو برآمد کرتا ہے۔
 الف۔ وسطی ایشیائی ممالک ب۔ افریقی ممالک
 ج۔ اسلامی ممالک د۔ یورپی ممالک
- 22- پاکستان میں فولاد سازی کا سب سے بڑا کارخانہ (پاکستان سٹیل ملز) کہاں ہے۔
 الف۔ کراچی ب۔ لاہور
 ج۔ فیصل آباد د۔ گوجرانوالہ
- 23- پاکستان میں فولاد سازی کے سب سے بڑے کارخانے (پاکستان سٹیل ملز) کی بنیاد کب رکھی گئی تھی۔
 الف۔ 1973ء ب۔ 1975ء
 ج۔ 1974ء د۔ 1976ء
- 24- کھیلوں کے سامان کی تیاری کے لیے پاکستان کا کون سا شہر بین الاقوامی شہرت رکھتا ہے۔
 الف۔ وزیر آباد ب۔ فیصل آباد
 ج۔ گوجرانوالہ د۔ سیالکوٹ
- 25- پاکستان میں بننے والی چمڑے کی کون سی مصنوعات بیرون ملک بہت پسند کی جاتی ہیں۔
 الف۔ پرس ب۔ جیکٹس
 ج۔ ٹوپیاں د۔ جوتے
- 26- آلات جراحی اور کٹری کی تیاری کے حوالے سے پاکستان کا کون سا شہر بین الاقوامی طور پر مشہور ہے۔
 الف۔ گجرات ب۔ گوجرانوالہ
 ج۔ وزیر آباد د۔ لاہور

5- 1956ء کا آئین کتنے دفعات پر مشتمل تھا۔

الف- 200 دفعات

ب- 250 دفعات

ج- 234 دفعات

د- 280 دفعات

6- 1956ء کا آئین کتنے مضمیموں پر مشتمل تھا۔

الف- چھ مضمیموں

ب- پانچ مضمیموں

ج- سات مضمیموں

د- آٹھ مضمیموں

7- 1956ء کے آئین کے نفاذ کے وقت پاکستان کے وزیراعظم کون تھے۔

الف- خواجہ ناظم الدین

ب- محمد علی بوگرہ

ج- فیروز خان نون

د- چوہدری محمد علی

8- 1956ء کے آئین میں کس طرز کا نظام حکومت اپنایا گیا تھا۔

الف- وحدانی طرز حکومت

ب- صدارتی طرز حکومت

ج- وفاقی پارلیمانی طرز حکومت

د- ان میں سے کوئی نہیں

9- پاکستان کے کس آئین میں سربراہ مملکت کے لیے گورنر جنرل کی بجائے صدر پاکستان کی اصطلاح اپنائی گئی تھی۔

الف- 1956ء

ب- 1962ء

ج- 1973ء

د- ان سب میں

10- 1956ء کے آئین میں وزیراعظم اور کابینہ کو کس کے سامنے جوابدہ بنایا گیا تھا۔

الف- صدر مملکت

ب- پارلیمنٹ

ج- سپریم کورٹ آف پاکستان

د- عوام

11- 1956ء کے آئین میں کتنی ایوانی وفاقی مقننہ تشکیل دی گئی تھی۔

الف- تین ایوانی

ب- دو ایوانی

ج- ایک ایوانی

د- ان میں سے کوئی نہیں

1956ء کے آئین کے تحت قومی اسمبلی کی کل کتنی نشستیں تھیں۔

ب- 150

الف- 300

د- 200

ج- 250

1956ء کے آئین کے تحت قومی اسمبلی میں مشرقی پاکستان سے کتنی نشستیں مخصوص کی گئی تھیں۔

ب- 200

الف- 300

د- 150

ج- 250

1956ء کے آئین کے تحت قومی اسمبلی میں مغربی پاکستان سے کتنی نشستیں مخصوص کی گئی تھیں۔

ب- 150

الف- 300

د- 200

ج- 250

1956ء کے آئین کے تحت قومی اسمبلی میں مشرقی اور مغربی پاکستان سے خواتین کے لیے کتنی کتنی نشستیں مخصوص تھیں۔

ب- دس نشستیں

الف- پندرہ پندرہ نشستیں

د- پانچ پانچ نشستیں

ج- بیس بیس نشستیں

1956ء کے آئین کے تحت قومی اسمبلی میں مشرقی پاکستان سے خواتین کے لیے کتنی نشستیں مخصوص تھیں۔

ب- 5 نشستیں

الف- 15 نشستیں

د- 20 نشستیں

ج- 10 نشستیں

1956ء کے آئین کے تحت قومی اسمبلی میں مغربی پاکستان سے خواتین کے لیے کتنی نشستیں مخصوص تھیں۔

ب- 5 نشستیں

الف- 15 نشستیں

د- 10 نشستیں

ج- 20 نشستیں

1956ء کے آئین کے تحت وزیراعلیٰ اور صوبائی کابینہ کو کس کے سامنے جوابدہ بنایا گیا تھا۔

ب- گورنر

الف- وزیراعظم

د- پارلیمنٹ

ج- صوبائی اسمبلی

19- 1956ء کے آئین کے تحت ملک میں کتنی صوبائی اسمبلیاں تشکیل دی گئی تھیں۔

الف - 4

ب - 2

ج - 5

20- 1956ء کے آئین کے تحت ہر صوبائی اسمبلی کتنے منتخب ارکان پر مشتمل ہو کر تھی۔

الف - 100

ب - 200

ج - 150

د - 300

درست جوابات

1	2	3	4	5	6	7	8	9	10
الف	د	ج	ب	ج	الف	د	ج	الف	ب
11	12	13	14	15	16	17	18	19	20
ج	الف	د	ب	ب	ج	د	ج	ب	د

1962ء کا آئین

1- 1962ء کے آئین کو کس کی سربراہی میں قائم کیے گئے آئینی کمیشن نے مرتب کیا تھا۔

الف - جسٹس برہان الدین

ب - جسٹس شہاب الدین

ج - الطاف گوہر

د - جنرل اکبر خان

2- 1962ء کے آئین کا تھیلیس کارکون تھا۔

الف - صدر جنرل یحییٰ خان

ب - صدر جنرل ضیاء الحق

ج - صدر جنرل ایوب خان

د - صدر اسکندر مرزا

3- 1962ء کا آئین کب نافذ کیا گیا تھا۔

الف - 23 مارچ 1962ء

ب - یکم مارچ 1962ء

ج - 14 اگست 1962ء

د - 25 دسمبر 1962ء

1962ء کے آئین میں کس طرز کا نظام حکومت اپنایا گیا تھا۔

ب - صدارتی طرز حکومت

الف - وحدانی طرز حکومت

د - آمرانہ طرز حکومت

ج - وفاقی پارلیمانی طرز حکومت

1962ء کے آئین میں کتنی ایوانی وفاقی مقننہ تشکیل دی گئی تھی۔

ب - دو ایوانی

الف - تین ایوانی

د - ان میں سے کوئی نہیں

ج - ایک ایوانی

1962ء کے آئین کے تحت قومی اسمبلی کی کل کتنی نشستیں تھیں۔

ب - 200

الف - 162

د - 250

ج - 152

1962ء کے آئین کے تحت قومی اسمبلی میں مشرقی اور مغربی پاکستان سے خواتین کے لیے کتنی کتنی نشستیں مخصوص تھیں۔

ب - تین نشستیں

الف - چھ نشستیں

د - چار نشستیں

ج - پانچ نشستیں

1962ء کے آئین کے تحت قومی اسمبلی میں مشرقی پاکستان سے خواتین کے لیے کتنی نشستیں مخصوص تھیں۔

ب - 5 نشستیں

الف - 6 نشستیں

د - 3 نشستیں

ج - 4 نشستیں

1962ء کے آئین کے تحت قومی اسمبلی میں مغربی پاکستان سے خواتین کے لیے کتنی نشستیں

ب - 3 نشستیں

الف - 6 نشستیں

د - 4 نشستیں

ج - 5 نشستیں

1962ء کے آئین کے تحت قومی اسمبلی کی کل منتخب نشستوں کی تعداد کتنی تھی۔

ب - 250

الف - 256

د - 156

ج - 150

11- 1962ء کے آئین کے تحت مشرقی پاکستان سے قومی اسمبلی کی کل نشستیں کتنی تھیں۔

الف۔ 81

ب۔ 71

ج۔ 61

د۔ 51

12- 1962ء کے آئین کے تحت مشرقی پاکستان سے قومی اسمبلی کی منتخب نشستوں کی تعداد کتنی تھی۔

الف۔ 58

ب۔ 68

ج۔ 78

د۔ 88

13- 1962ء کے آئین کے تحت مغربی پاکستان سے قومی اسمبلی کی کل نشستیں کتنی تھیں۔

الف۔ 81

ب۔ 71

ج۔ 61

د۔ 51

14- 1962ء کے آئین کے تحت مغربی پاکستان سے قومی اسمبلی کی منتخب نشستوں کی تعداد کتنی تھی۔

الف۔ 58

ب۔ 68

ج۔ 78

د۔ 88

15- 1962ء کے آئین کے تحت قومی اسمبلی کی تحلیل کا اختیار کس کے پاس تھا۔

الف۔ قومی اسمبلی

ب۔ سپریم کورٹ

ج۔ صدر مملکت

د۔ سپیکر

16- 1962ء کے آئین کے تحت کتنی صوبائی اسمبلیاں تشکیل دی گئی تھیں۔

الف۔ 4

ب۔ 2

ج۔ 5

د۔ ان میں سے کوئی نہیں

17- 1962ء کے آئین کے تحت صدر مملکت کو کون منتخب کرتا تھا۔

الف۔ عوام

ب۔ صوبائی اسمبلیاں

ج۔ قومی اسمبلی

د۔ بنیادی جمہوریوں کے ارکان

پاکستان کے کس آئین میں بالواسطہ طریقہ انتخابات کا نظام اپنایا گیا تھا۔

ب۔ 1973ء

د۔ ان میں سے کسی میں نہیں

الف۔ 1962ء

ج۔ 1956ء

1962ء کے آئین کے تحت صدر مملکت کے عہدے کے لیے زیادہ سے زیادہ کتنے امیدواران کی مدد فر کی گئی تھی۔

ب۔ 3

د۔ 5

الف۔ 2

ج۔ 4

1962ء کے آئین کے تحت صدر مملکت کے انتخاب کا الیکٹورل کالج کتنے ووٹرز پر مشتمل تھا۔

ب۔ ایک لاکھ ووٹرز

د۔ ان میں سے کوئی نہیں

الف۔ 50 ہزار ووٹرز

ج۔ 80 ہزار ووٹرز

1962ء کے آئین کے تحت صدر مملکت کے انتخاب کا الیکٹورل کالج مشرقی پاکستان سے کتنے ووٹرز پر مشتمل تھا۔

ب۔ 50 ہزار ووٹرز

د۔ ان میں سے کوئی نہیں

الف۔ 40 ہزار ووٹرز

ج۔ 80 ہزار ووٹرز

1962ء کے آئین کے تحت صدر مملکت کے انتخاب کا الیکٹورل کالج مغربی پاکستان سے کتنے ووٹرز پر مشتمل تھا۔

ب۔ 40 ہزار ووٹرز

د۔ ان میں سے کوئی نہیں

الف۔ 50 ہزار ووٹرز

ج۔ 80 ہزار ووٹرز

1962ء کے آئین کے تحت صدر مملکت کا انتخاب کیسے عمل میں آتا تھا۔

ب۔ بلاواسطہ طریقہ انتخاب

د۔ تناسب نمائندگی

الف۔ براہ راست طریقہ انتخاب

ج۔ بالواسطہ طریقہ انتخاب

24- 1962ء کے آئین کے تحت صدر مملکت کو مستعفی ہونے کی صورت میں اپنا استعفیٰ کس کو دینے کا پابند بنایا گیا تھا۔

الف- چیف جسٹس آف سپریم کورٹ ب- صدارتی کابینہ

ج- آری چیف د- سپیکر قومی اسمبلی

25- 1962ء کے آئین کے تحت ہر صوبائی اسمبلی کے لیے شروع میں کتنی نشستیں مخصوص کی گئیں تھیں۔

الف- 200 ب- 250

ج- 100 د- 150

26- 1962ء کے آئین میں ترمیم کے بعد صوبائی اسمبلیوں کی نشستوں کی تعداد کتنی مقرر کی گئی تھی۔

الف- 200 ب- 218

ج- 100 د- 118

27- اسلامک ریسرچ انسٹیٹیوٹ کا قیام کس آئین کے تحت عمل میں لایا گیا تھا۔

الف- 1956ء ب- 1962ء

ج- 1973ء د- ان میں سے کوئی نہیں

28- ملکی قوانین کو اسلامی سانچے میں ڈالنے کے لیے اسلامی مشاورتی کونسل کا قیام کس آئین کے تحت عمل میں لایا گیا تھا۔

الف- 1956ء ب- 1962ء

ج- 1973ء د- ان میں سے کوئی نہیں

29- جنرل ایوب خان نے عہدہ صدارت سے استعفیٰ کب دیا تھا۔

الف- 1966ء ب- 1967ء

ج- 1968ء د- 1969ء

30- جنرل ایوب خان نے عہدہ صدارت سے مستعفی ہوتے وقت اپنا استعفیٰ کسے پیش کیا تھا۔

الف- آری چیف ب- صدارتی کابینہ

ج- چیف جسٹس آف سپریم کورٹ د- سپیکر قومی اسمبلی

1962ء کا آئین کتنے دفعات (آرٹیکلز) پر مشتمل تھا۔

31- الف- 300 ب- 350

ج- 200 د- 250

32- جنرل ایوب خان نے 1969ء میں صدارت سے مستعفی ہوتے وقت اپنا استعفیٰ کسے دیا تھا۔

الف- جنرل کا خان ب- جنرل یحییٰ خان

ج- جنرل گل حسن خان د- ان میں سے کوئی نہیں

33- پاکستان میں بالغ رائے دہی کی بنیاد پر پہلے عام انتخابات کب منعقد ہوئے تھے۔

الف- 1973ء ب- 1962ء

ج- 1956ء د- 1970ء

34- پاکستان میں بالغ رائے دہی کی بنیاد پر پہلے عام انتخابات منعقد کرانے کا اعزاز کسے حاصل ہوا تھا۔

الف- جنرل ایوب خان ب- جنرل یحییٰ خان

ج- ذوالفقار علی بھٹو د- اسکندر مرزا

35- 1970ء کے عام انتخابات کس قانون کے تحت منعقد ہوئے تھے۔

الف- 1956ء کے آئین کے تحت ب- 1962ء کے آئین کے تحت

ج- ایل ایف او کے تحت د- پی ای او کے تحت

36- پاکستان میں ایک شخص ایک ووٹ کا انتخابی جمہوری نظام پہلی دفعہ کب متعارف کیا گیا تھا۔

الف- 1973ء ب- 1962ء

ج- 1956ء د- 1970ء

37- 1962ء کے آئین کے تحت صدر مملکت کے عہدے کی میعاد کتنے سال مقرر کی گئی تھی۔

الف- چھ ب- تین

ج- چار د- پانچ

38- 1962ء کے آئین کے تحت صدر مملکت کے ایکشن میں دوٹ ڈالنے کے حق دار کون ہوتے تھے

- الف۔ بی ڈی مہرز
ب۔ ممبران قومی اسمبلی
ج۔ عام ووٹرز
د۔ ممبران صوبائی اسمبلی

درست جوابات

10	9	8	7	6	5	4	3	2	1
د	ب	د	ب	الف	ج	ب	ب	ج	ب
20	19	18	17	16	15	14	13	12	11
ج	ج	الف	د	ب	ج	ج	الف	ج	الف
30	29	28	27	26	25	24	23	22	21
الف	د	ب	ب	د	د	ج	ب	ب	الف
☆	☆	38	37	36	35	34	33	32	31
☆	☆	الف	د	د	ج	ب	د	ب	د

1973ء کا آئین

1- 1973ء کے آئین کا مسودہ قومی اسمبلی کے کتنے ممبران پر مشتمل آئینی کمیٹی نے تیار کیا تھا۔

- الف۔ 35
ب۔ 30

- ج۔ 25
د۔ 40

2- 1973ء کے آئین کا مسودہ تیار کرنے والی آئینی کمیٹی کے سربراہ کون تھے۔

- الف۔ احمد رضا قسوری
ب۔ خورشید محمود قسوری

- ج۔ شریف الدین پیرزادہ
د۔ حفیظ الدین پیرزادہ

پاکستان کے تیسرے آئین کی منظوری آئین ساز اسمبلی نے کب دی تھی۔

- الف۔ 10 اپریل 1973ء
ب۔ 23 مارچ 1973ء

- ج۔ 14 اگست 1973ء
د۔ ان میں سے کوئی نہیں

1973ء کے آئین پر عمل درآمد کا آغاز کب سے ہوا تھا۔

- الف۔ 25 دسمبر 1973ء
ب۔ 23 مارچ 1973ء

- ج۔ 14 اگست 1973ء
د۔ ان میں سے کوئی نہیں

1973ء کا آئین کتنے دفعات پر مشتمل ہے۔

- الف۔ 280 دفعات
ب۔ 250 دفعات

- ج۔ 270 دفعات
د۔ 260 دفعات

1973ء کا آئین کتنے ضمیموں پر مشتمل ہے۔

- الف۔ پچھتر ضمیموں
ب۔ پانچ ضمیموں

- ج۔ سات ضمیموں
د۔ آٹھ ضمیموں

1973ء کے آئین میں کس طرز کا نظام حکومت اپنایا گیا ہے۔

- الف۔ وحدانی طرز حکومت
ب۔ صدارتی طرز حکومت

- ج۔ وفاقی پارلیمانی طرز حکومت
د۔ ان میں سے کوئی نہیں

1973ء کے آئین میں کتنی ایوانی وفاق متفقہ تشکیل دی گئی تھی۔

- الف۔ تین ایوانی
ب۔ دو ایوانی

- ج۔ ایک ایوانی
د۔ ان میں سے کوئی نہیں

1973ء کے آئین کے تحت شروع میں قومی اسمبلی کے لیے کل کتنی نشستیں مخصوص کی گئیں تھیں۔

- الف۔ 216
ب۔ 220

- ج۔ 226
د۔ 230

10- 1973ء کے آئین کے تحت جنرل پرویز مشرف نے قومی اسمبلی کی نشستوں کی کل تعداد کتنی مقرر کی تھی۔

الف۔ 272 ب۔ 342

ج۔ 320 د۔ 350

11- 1973ء کے آئین کے تحت قومی اسمبلی کی موجودہ منتخب (جنرل) نشستوں کی مجموعی تعداد کتنی ہے۔

الف۔ 272 ب۔ 342

ج۔ 222 د۔ 252

12- 1973ء کے آئین کے تحت پنجاب سے قومی اسمبلی کی کل نشستوں کی تعداد کتنی ہے۔

الف۔ 153 ب۔ 163

ج۔ 173 د۔ 183

13- 1973ء کے آئین کے تحت پنجاب سے قومی اسمبلی کی منتخب (جنرل) نشستوں کی تعداد کتنی ہے۔

الف۔ 152 ب۔ 142

ج۔ 158 د۔ 148

14- 1973ء کے آئین کے تحت پنجاب سے قومی اسمبلی میں خواتین کی مخصوص نشستوں کی تعداد کتنی ہے۔

الف۔ 52 ب۔ 45

ج۔ 35 د۔ 48

15- 1973ء کے آئین کے تحت سندھ سے قومی اسمبلی کی کل نشستوں کی تعداد کتنی ہے۔

الف۔ 50 ب۔ 65

ج۔ 70 د۔ 75

16- 1973ء کے آئین کے تحت سندھ سے قومی اسمبلی کی منتخب (جنرل) نشستوں کی تعداد کتنی ہے۔

الف۔ 61 ب۔ 51

ج۔ 58 د۔ 68

17- 1973ء کے آئین کے تحت سندھ سے قومی اسمبلی میں خواتین کی مخصوص نشستوں کی تعداد کتنی ہے۔

الف۔ 16 ب۔ 15

ج۔ 14 د۔ 18

18- 1973ء کے آئین کے تحت خیبر پختونخوا سے قومی اسمبلی کی کل نشستوں کی تعداد کتنی ہے۔

الف۔ 53 ب۔ 43

ج۔ 33 د۔ 23

19- 1973ء کے آئین کے تحت خیبر پختونخوا سے قومی اسمبلی کی منتخب (جنرل) نشستوں کی تعداد کتنی ہے۔

الف۔ 35 ب۔ 30

ج۔ 40 د۔ 45

20- 1973ء کے آئین کے تحت خیبر پختونخوا سے قومی اسمبلی میں خواتین کی مخصوص نشستوں کی تعداد کتنی ہے۔

الف۔ 6 ب۔ 12

ج۔ 8 د۔ 10

21- 1973ء کے آئین کے تحت بلوچستان سے قومی اسمبلی کی کل نشستوں کی تعداد کتنی ہے۔

الف۔ 14 ب۔ 18

ج۔ 15 د۔ 17

22- 1973ء کے آئین کے تحت بلوچستان سے قومی اسمبلی کی منتخب (جنرل) نشستوں کی تعداد کتنی ہے۔

الف۔ 15 ب۔ 14

ج۔ 13 د۔ 12

23- 1973ء کے آئین کے تحت بلوچستان سے قومی اسمبلی میں خواتین کی مخصوص نشستوں کی تعداد کتنی ہے۔

الف۔ 3 ب۔ 4

ج۔ 5 د۔ 6

- 24- 1973ء کے آئین کے تحت خواتین کے لیے قومی اسمبلی میں کل کتنی نشستیں مخصوص ہیں۔
- الف۔ 40 ب۔ 60
ج۔ 50 د۔ 30
- 25- 1973ء کے آئین کے تحت ناٹا سے قومی اسمبلی کے منتخب ممبران کی تعداد کتنی ہے۔
- الف۔ 15 ب۔ 20
ج۔ 12 د۔ 10
- 26- 1973ء کے آئین کے تحت ناٹا سے قومی اسمبلی میں خواتین کے لیے کتنی نشستیں مختص ہیں۔
- الف۔ 2 ب۔ 3
ج۔ 4 د۔ کوئی نہیں
- 27- 1973ء کے آئین میں اب تک کتنی ترامیم ہو چکی ہیں۔
- الف۔ 19 ب۔ 21
ج۔ 20 د۔ ان میں سے کوئی نہیں
- 28- پاکستان کے کون سے آئین کو ملک کا مستحق آئین ہونے کا اعزاز حاصل ہے۔
- الف۔ 1956ء ب۔ 1962ء
ج۔ 1973ء د۔ ان سب کو
- 29- 1973ء کے آئین کے تحت اقلیتی برادری کے لیے قومی اسمبلی میں کتنی نشستیں مخصوص ہیں۔
- الف۔ 15 ب۔ 20
ج۔ 10 د۔ 5
- 30- 1973ء کے آئین کے تحت سینیٹ آف پاکستان کے ممبران کا انتخاب کون کرتے ہیں۔
- الف۔ صوبائی اسمبلیوں کے ممبران ب۔ قومی اسمبلی کے ممبران
ج۔ عام ووٹرز د۔ قومی اور صوبائی اسمبلیوں کے ممبران

- 31- 1973ء کے آئین کے تحت ناٹا سے سینیٹ کے منتخب ممبران کی تعداد کتنی ہے۔
- الف۔ 8 ب۔ 10
ج۔ 12 د۔ 14
- 32- 1973ء کے آئین کے تحت ناٹا سے سینیٹ آف پاکستان میں خواتین کے لیے کتنی نشستیں مختص ہیں۔
- الف۔ 3 ب۔ 5
ج۔ 7 د۔ کوئی نہیں
- 33- 1973ء کے آئین کے تحت ناٹا سے سینیٹ کے لیے اقلیتی برادری کی کتنی نشستیں مخصوص ہیں۔
- الف۔ 2 ب۔ 3
ج۔ 1 د۔ کوئی نہیں
- 34- 1973ء کے آئین کے تحت ناٹا سے سینیٹ کے ممبران کا انتخاب کون کرتا ہے۔
- الف۔ ممبران خیبر پختونخوا اسمبلی ب۔ دیگر ممبران قومی اسمبلی
ج۔ ناٹا کے ممبران قومی اسمبلی د۔ صدر مملکت
- 35- 1973ء کے آئین کے تحت اسلام آباد سے سینیٹ کے کل ممبران کی تعداد کتنی ہے۔
- الف۔ 2 ب۔ 4
ج۔ 6 د۔ 8
- 36- 1973ء کے آئین کے تحت اسلام آباد سے سینیٹ کے جزل ممبران کی تعداد کتنی ہے۔
- الف۔ 2 ب۔ 4
ج۔ 6 د۔ 8
- 37- 1973ء کے آئین کے تحت اسلام آباد سے سینیٹ کے لیے خواتین نشستوں کی تعداد کتنی ہے۔
- الف۔ 2 ب۔ 4
ج۔ 6 د۔ 8

38- 1973ء کے آئین کے تحت اسلام آباد سے سیٹ کے لیے اقلیتی برادری کی کتنی نشستیں ہیں۔

الف۔ 2 ب۔ 3

ج۔ 1 د۔ کوئی نہیں

39- 1973ء کے آئین کے تحت ملک میں کتنی صوبائی اسمبلیاں تشکیل دی گئی تھیں۔

الف۔ چار ب۔ ”

ج۔ پانچ د۔ ان میں سے کوئی نہیں

40- 1973ء کے آئین کے تحت خیبر پختونخوا صوبائی اسمبلی کے منتخب (جنرل) ارکان کی تعداد کتنی ہے۔

الف۔ 124 ب۔ 100

ج۔ 99 د۔ 125

41- 1973ء کے آئین کے تحت خیبر پختونخوا سے قومی اسمبلی کے لیے خواتین کی کتنی نشستیں مخصوص کی گئی ہیں۔

الف۔ 15 ب۔ 10

ج۔ 8 د۔ 12

42- 1973ء کے آئین کے تحت صوبہ سندھ سے قومی اسمبلی کے لیے خواتین کی کتنی نشستیں مخصوص کی گئی ہیں۔

الف۔ 14 ب۔ 10

ج۔ 8 د۔ 12

43- 1973ء کے آئین کے تحت بلوچستان سے قومی اسمبلی کے لیے خواتین کی کتنی نشستیں مخصوص کی گئی ہیں۔

الف۔ 5 ب۔ 3

ج۔ 8 د۔ 7

44- 1973ء کے آئین کے تحت خیبر پختونخوا سے سیٹ کے لیے خواتین کی کتنی نشستیں مخصوص کی گئی ہیں۔

الف۔ 3 ب۔ 5

ج۔ 4 د۔ 6

45- 1973ء کے آئین کے تحت چاروں صوبوں سے سیٹ کے لیے خواتین کی کل کتنی نشستیں مخصوص کی گئی ہیں۔

الف۔ 12 ب۔ 16

ج۔ 14 د۔ 18

46- 1973ء کے آئین کے تحت ہر صوبے سے سیٹ کے لیے خواتین کی کتنی نشستیں مخصوص کی گئی ہیں۔

الف۔ ” ب۔ تین

ج۔ چار د۔ پانچ

47- 1973ء کے آئین کے تحت چاروں صوبوں سے سیٹ کے لیے اقلیتوں کی کل کتنی نشستیں مخصوص کی گئی ہیں۔

الف۔ 4 ب۔ 6

ج۔ 8 د۔ 5

48- 1973ء کے آئین کے تحت ہر صوبے سے سیٹ کے لیے اقلیتوں کی کتنی نشستیں مخصوص کی گئی ہیں۔

الف۔ ایک ب۔ ”

ج۔ تین د۔ ان میں سے کوئی نہیں

49- 1973ء کے آئین کے تحت خیبر پختونخوا صوبائی اسمبلی کے کل ممبران کی تعداد کتنی ہے۔

الف۔ 124 ب۔ 100

ج۔ 99 د۔ 120

50- 1973ء کے آئین کے تحت خیبر پختونخوا صوبائی اسمبلی میں خواتین کی مخصوص نشستوں کی تعداد کتنی ہے۔

الف۔ 20 ب۔ 25

ج۔ 22 د۔ 24

51- 1973ء کے آئین کے تحت خیبر پختونخوا صوبائی اسمبلی میں اقلیتوں کے لیے کتنی نشستیں مخصوص ہیں۔

الف۔ پانچ ب۔ چار

ج۔ تین د۔ ”

52- 1973ء کے آئین کے تحت پنجاب اسمبلی کے منتخب (جنرل) ارکان کی تعداد کتنی ہے۔

الف۔ 295

ب۔ 290

ج۔ 300

د۔ 297

53- 1973ء کے آئین کے تحت پنجاب سے قومی اسمبلی کے لیے خواتین کی کتنی نشستیں مخصوص کی گئی ہیں۔

الف۔ 50

ب۔ 66

ج۔ 44

د۔ 55

54- 1973ء کے آئین کے تحت خیبر پختونخوا سے سینیٹ کے لیے خواتین کی کتنی نشستیں مخصوص کی گئی ہیں۔

الف۔ 3

ب۔ 5

ج۔ 4

د۔ 6

55- 1973ء کے آئین کے تحت چاروں صوبوں سے سینیٹ کے لیے خواتین کی کتنی نشستیں مخصوص کی گئی ہیں۔

الف۔ چھ

ب۔ چار چار

ج۔ پانچ پانچ

د۔ دس دس

56- 1973ء کے آئین کے تحت چاروں صوبوں سے سینیٹ کے لیے اقلیتوں کی کتنی نشستیں مخصوص کی گئی ہیں۔

الف۔ تین تین

ب۔ دو دو

ج۔ ایک ایک

د۔ چار چار

57- 1973ء کے آئین کے تحت پنجاب اسمبلی کے کل ممبران کی تعداد کتنی ہے۔

الف۔ 381

ب۔ 351

ج۔ 361

د۔ 371

58- 1973ء کے آئین کے تحت پنجاب اسمبلی میں خواتین کی مخصوص نشستوں کی تعداد کتنی ہے۔

الف۔ 66

ب۔ 77

ج۔ 55

د۔ 44

59- 1973ء کے آئین کے تحت پنجاب اسمبلی میں اقلیتوں کے لیے کتنی نشستیں مخصوص کی گئی ہیں۔

الف۔ 12

ب۔ 10

ج۔ 8

د۔ 14

60- 1973ء کے آئین کے تحت خیبر پختونخوا صوبائی اسمبلی کے منتخب (جنرل) ارکان کی تعداد کتنی ہے۔

الف۔ 124

ب۔ 95

ج۔ 100

د۔ 99

61- 1973ء کے آئین کے تحت خیبر پختونخوا سے قومی اسمبلی کے لیے خواتین کی کتنی نشستیں مخصوص کی گئی ہیں۔

الف۔ 8

ب۔ 10

ج۔ 12

د۔ 15

62- 1973ء کے آئین کے تحت خیبر پختونخوا سے سینیٹ کے لیے خواتین کی کتنی نشستیں مخصوص کی گئی ہیں۔

الف۔ 6

ب۔ 5

ج۔ 4

د۔ 7

63- 1973ء کے آئین کے تحت سندھ اسمبلی کے کل ممبران کی تعداد کتنی ہے۔

الف۔ 168

ب۔ 178

ج۔ 158

د۔ 148

64- 1973ء کے آئین کے تحت سندھ اسمبلی کے منتخب (جنرل) ارکان کی تعداد کتنی ہے۔

الف۔ 150

ب۔ 120

ج۔ 140

د۔ 130

65- 1973ء کے آئین کے تحت سندھ اسمبلی میں خواتین کی مخصوص نشستوں کی تعداد کتنی ہے۔

الف۔ 30

ب۔ 25

ج۔ 29

د۔ 32

66- 1973ء کے آئین کے تحت سندھ اسمبلی میں اقلیتوں کے لیے کتنی نشستیں مخصوص ہیں۔

الف۔ 10 ب۔ 8

ج۔ 9 د۔ 12

67- قرارداد مقاصد کو آئین پاکستان کا باقاعدہ حصہ کب بنایا گیا تھا۔

الف۔ 1990ء ب۔ 1985ء

ج۔ 1973ء د۔ 1988ء

68- قرارداد مقاصد کو آئین پاکستان کا باقاعدہ حصہ بنایا گیا تھا۔

الف۔ 1956ء ب۔ 1962ء

ج۔ 1973ء د۔ ان میں سے کسی کا نہیں

69- غلطی سے پاک قرآن پاک کی اشاعت و طباعت کو کس آئین میں حکومت کے فرائض میں شامل کیا گیا تھا۔

الف۔ 1956ء ب۔ 1962ء

ج۔ 1973ء د۔ ان تینوں میں

70- اسلامی نظریاتی کونسل کے ادارے کا قیام کس آئین کے تحت عمل میں لایا گیا تھا۔

الف۔ 1956ء ب۔ 1962ء

ج۔ 1973ء د۔ ان تینوں کے تحت

71- 1973ء کے آئین کے تحت اسلامی نظریاتی کونسل کے کم از کم ارکان کی تعداد کتنی رکھی گئی ہے۔

الف۔ 8 ب۔ 5

ج۔ 7 د۔ 10

72- 1973ء کے آئین کے تحت اسلامی نظریاتی کونسل کے زیادہ سے زیادہ ارکان کی تعداد کتنی رکھی گئی ہے۔

الف۔ 25 ب۔ 10

ج۔ 20 د۔ 15

73- 1973ء کے آئین کے تحت اسلامی نظریاتی کونسل میں کس کتاب فکر کے ارکان کو نمائندگی دی گئی ہے۔

الف۔ دیوبندی ب۔ بریلوی

ج۔ شیعہ د۔ تمام کتاب فکر

74- 1973ء کے آئین کے تحت اسلامی نظریاتی کونسل کا ادارہ مکمل قوانین کو قرآن و سنت کے مطابق بنانے کے لیے تیار کس کو بھیجے گا پابند ہے۔

الف۔ صدر مملکت ب۔ پارلیمنٹ

ج۔ وزیراعظم د۔ کابینہ

75- جنرل ضیاء الحق نے صدر بننے کے لیے ریفرنڈم کب منعقد کروایا تھا۔

الف۔ 1983ء ب۔ 1985ء

ج۔ 1986ء د۔ 1984ء

76- صدر جنرل ضیاء الحق نے کب وفات پائی تھی۔

الف۔ 1985ء ب۔ 1986ء

ج۔ 1988ء د۔ 1987ء

77- پاکستان کے کس آئین کو ایک سے زائد بار معطل کیا گیا۔

الف۔ 1956ء ب۔ 1962ء

ج۔ 1973ء د۔ ان میں سے کسی کو نہیں

درست جوابات

10	9	8	7	6	5	4	3	2	1
ب	الف	ب	ج	ج	الف	ج	الف	د	ج
20	19	18	17	16	15	14	13	12	11
ج	الف	ب	ج	الف	د	ج	د	د	الف
30	29	28	27	26	25	24	23	22	21
الف	ج	ج	ب	د	ج	ب	الف	ب	د

قرارداد مقاصد کے مطابق اقتدار اعلیٰ کا اختیار کس کے پاس ہے۔

الف۔ حکومت ب۔ اللہ تعالیٰ

ج۔ پارلیمنٹ د۔ عوام

قرارداد مقاصد میں پاکستان کو کس طرح کی مملکت قرار دیا گیا ہے۔

الف۔ صدارتی ب۔ وحدانی

ج۔ وفاقی پارلیمانی د۔ اسلامی شوریٰ

قرارداد مقاصد کو 1973ء کے آئین میں کس آرٹیکل کے تحت آئین کا باقاعدہ حصہ بنا دیا گیا ہے۔

الف۔ آرٹیکل 3-A ب۔ آرٹیکل 2-A

ج۔ آرٹیکل 1-A د۔ آرٹیکل 4-A

پاکستان میں کس طرح کا سیاسی جمہوری نظام رائج ہے۔

الف۔ کثیر جماعتی نظام ب۔ دو جماعتی نظام

ج۔ یک جماعتی نظام د۔ ان میں سے کوئی نہیں

درست جوابات

☆	☆	8	7	6	5	4	3	2	1
☆	☆	الف	ب	ج	ب	الف	د	ج	ب

پاکستان کی خارجہ پالیسی

1- خارجہ پالیسی کیوں بنائی جاتی ہے۔

الف۔ بیرونی دنیا سے تعلقات کے لیے ب۔ ملکی دفاع کے لیے

ج۔ مشترکہ تجارت کے لیے د۔ ملکی خود بخاری کے لیے

2- پاکستان کی خارجہ پالیسی کی اہم بنیاد کیا ہے۔

الف۔ بیرونی سرمایہ کاری کی حوصلہ افزائی ب۔ تجارتی سرگرمیوں کا فروغ

ج۔ مقامات مقدسہ کی حفاظت د۔ ملکی مفادات کا تحفظ

40	39	38	37	36	35	34	33	32	31
الف	د	د	الف	الف	ب	ج	د	د	الف
41	49	48	47	46	45	44	43	42	41
ج	الف	الف	الف	ج	ب	ج	ب	الف	ج
51	59	58	57	56	55	54	53	52	51
ج	ج	الف	د	ج	ب	ج	ب	د	ج
61	69	68	67	66	65	64	63	62	61
الف	ج	ج	د	ج	ج	د	الف	ج	ج
71	☆	☆	77	76	75	74	73	72	71
الف	☆	☆	ج	ج	د	ب	د	د	د

قرارداد مقاصد 1949ء

1- دستور ساز اسمبلی سے قرارداد مقاصد کب منظور کرایا گیا تھا۔

الف۔ مارچ 1950ء ب۔ مارچ 1949ء

ج۔ مارچ 1951ء د۔ مارچ 1953ء

2- دستور ساز اسمبلی سے قرارداد مقاصد پاکستان کے کس وزیر اعظم نے منظور کرایا تھا۔

الف۔ خولجہ عالم الدین ب۔ حسین شہید سہروردی

ج۔ نوابزادہ لیاقت علی خان د۔ محمد علی چوہدری

3- قرارداد مقاصد کی تدوین میں بنیادی کردار کس ممتاز عالم دین نے ادا کیا تھا۔

الف۔ مولانا حسین احمد مدنی ب۔ مولانا غلام غوث ہزاروی

ج۔ مولانا مفتی محمود د۔ مولانا شبیر احمد عثمانی

4- قرارداد مقاصد کے ذریعے آئین کے حوالے سے کیا واضح کیا گیا ہے۔

الف۔ بنیادی اصول اور خدو خال ب۔ دفعات اور ضمیمے

ج۔ اغراض و مقاصد د۔ حقوق و فرائض

- 3- مرد جنگ کے زمانے میں پاکستان کا زیادہ تر جھکاؤ کس بڑی طاقت کی جانب تھا۔
 الف- سوویت یونین ب- امریکہ
 ج- دونوں کی جانب د- کسی کی جانب بھی نہیں
- 4- پاکستان کے پہلے وزیر اعظم لیاقت علی خان نے اپنا پہلا غیر ملکی دورہ کس ملک کا کیا تھا۔
 الف- چین ب- فرانس
 ج- سوویت یونین د- امریکہ
- 5- پاکستان کے پہلے وزیر اعظم لیاقت علی خان نے امریکہ کا دورہ کب کیا تھا۔
 الف- 1950ء ب- 1949ء
 ج- 1951ء د- 1952ء
- 6- پاکستان کے پہلے وزیر اعظم لیاقت علی خان کے دورہ امریکہ کے وقت امریکہ کا صدر کون تھا۔
 الف- صدر جی کارٹر ب- صدر ٹرومین
 ج- صدر کنسن د- ان میں سے کوئی نہیں
- 7- پاکستان غیر وابستہ ممالک کی تحریک کا ممبر کب بنا تھا۔
 الف- 1969ء ب- 1989ء
 ج- 1971ء د- 1979ء
- 8- پاکستان غیر وابستہ ممالک کی تحریک کا ممبر کہاں بنا تھا۔
 الف- جنکارہ (انڈونیشیا) ب- قاہرہ (مصر)
 ج- ہوانا (کیوبا) د- بلنراد (یوگوسلاویہ)
- 9- پاکستان کون سے اجلاس میں غیر وابستہ ممالک کی تحریک کا ممبر بنا تھا۔
 الف- تیسرے اجلاس میں ب- چوتھے اجلاس میں
 ج- پانچویں اجلاس میں د- چھٹے اجلاس میں

- 10- غیر وابستہ ممالک کی تحریک کا آغاز کب ہوا تھا۔
 الف- 1951ء ب- 1955ء
 ج- 1961ء د- 1965ء
- 11- غیر وابستہ ممالک کی تحریک کا آغاز کہاں سے ہوا تھا۔
 الف- بھارت ب- کیوبا
 ج- یوگوسلاویہ د- انڈونیشیا
- 12- غیر وابستہ ممالک کی تحریک کا پہلا باقاعدہ اجلاس کب منعقد ہوا تھا۔
 الف- 1961ء ب- 1969ء
 ج- 1971ء د- 1979ء
- 13- غیر وابستہ ممالک کی تحریک کا پہلا باقاعدہ اجلاس کہاں منعقد ہوا تھا۔
 الف- بھارت ب- کیوبا
 ج- یوگوسلاویہ د- انڈونیشیا
- 14- سارک تنظیم کب قائم کی گئی تھی۔
 الف- 1985ء ب- 1984ء
 ج- 1983ء د- 1982ء
- 15- سارک تنظیم کہاں قائم کی گئی تھی۔
 الف- دہلی ب- ڈھاکہ
 ج- کولمبو د- اسلام آباد
- 16- سارک تنظیم کے شروع میں کتنے ممبران تھے۔
 الف- 7 ب- 6
 ج- 5 د- 4

اسلامی ممالک کی تنظیم (او آئی سی) کہاں قائم کی گئی تھی۔

الف۔ ایران (تہران) ب۔ مراکش (رباط)

ج۔ سعودی عرب (ریاض) د۔ ترکی (استنبول)

اسلامی ممالک کی تنظیم (او آئی سی) کس واقعے کے ردعمل میں قائم کی گئی تھی۔

الف۔ قرآن پاک کی بے حرمتی ب۔ حضور ﷺ کی شان میں گستاخی

ج۔ مقامات مقدسہ کی بے حرمتی د۔ مسجد الاقصیٰ میں آتش زدگی

اسلامی ممالک کی تنظیم (او آئی سی) کی بنیاد کتنے مسلمان ممالک نے رکھی تھی۔

الف۔ 20 ممالک ب۔ 24 ممالک

ج۔ 30 ممالک د۔ 25 ممالک

اسلامی ممالک کی تنظیم (او آئی سی) کے موجودہ ممبر ممالک کی تعداد کتنی ہے۔

الف۔ 58 ب۔ 55

ج۔ 56 د۔ 57

اسلامی ممالک کی تنظیم (او آئی سی) کے 57 ممبر ممالک کتنے براعظموں میں پھیلے ہوئے ہیں۔

الف۔ 5 ب۔ 4

ج۔ 2 د۔ 3

اسلامی ممالک کی تنظیم (او آئی سی) کا صدر دفتر کہاں ہے۔

الف۔ جدہ (سعودی عرب) ب۔ رباط (مراکش)

ج۔ قاہرہ (مصر) د۔ چکارتہ (انڈونیشیا)

اسلامی ممالک کی تنظیم (او آئی سی) کی دوسری سربراہ کانفرنس کب منعقد ہوئی تھی۔

الف۔ 1976ء ب۔ 1974ء

ج۔ 1975ء د۔ 1977ء

17- سارک تنظیم کے موجودہ ممبران کی تعداد کتنی ہے۔

الف۔ 5 ب۔ 6

ج۔ 7 د۔ 8

18- سارک تنظیم کا آخری رکن ملک کون سا ہے۔

الف۔ مالدیپ ب۔ نیپال

ج۔ افغانستان د۔ بھوٹان

19- سارک براعظم ایشیا کے کس خطے کی علاقائی تنظیم ہے۔

الف۔ جنوبی ایشیا ب۔ وسطی ایشیا

ج۔ مغربی ایشیا د۔ جنوب مشرقی ایشیا

20- سارک تنظیم کا ہیڈ کوارٹر کہاں ہے۔

الف۔ دہلی (بھارت) ب۔ کھٹمنڈو (نیپال)

ج۔ کابل (افغانستان) د۔ کولمبو (سری لنکا)

درست جوابات

10	9	8	7	6	5	4	3	2	1
ب	د	ج	د	ب	الف	د	ب	د	الف
20	19	18	17	16	15	14	13	12	11
ب	الف	ج	د	الف	ب	الف	ج	الف	د

پاکستان اور عالم اسلام

1- اسلامی ممالک کی تنظیم (او آئی سی) کب قائم کی گئی تھی۔

الف۔ 1967ء ب۔ 1968ء

ج۔ 1969ء د۔ 1966ء

- 9- 1974ء میں اسلامی ممالک کی تنظیم (او آئی سی) کی دوسری سربراہ کانفرنس کہاں منعقد ہوئی تھی۔
 الف- انقرہ (ترکی) ب- تہران (ایران)
 ج- جدہ (سعودی عرب) د- لاہور (پاکستان)
- 10- پاکستان اسلامی ممالک کی تنظیم (او آئی سی) کا رکن کب بنا تھا۔
 الف- 1973ء ب- 1971ء
 ج- 1969ء د- 1974ء
- 11- اسلامی ممالک کی تنظیم (او آئی سی) کی لاہور میں منعقدہ دوسری سربراہ کانفرنس میں کتنے ممالک نے شرکت کی تھی۔
 الف- 45 ممالک ب- 40 ممالک
 ج- 35 ممالک د- 30 ممالک
- 12- اسلامی ممالک کی تنظیم (او آئی سی) کی لاہور میں منعقدہ دوسری سربراہ کانفرنس کے وقت پاکستان کے وزیر اعظم کون تھے۔
 الف- محمد خان جونیجو ب- محترمہ بے نظیر بھٹو
 ج- میاں نواز شریف د- ذوالفقار علی بھٹو
- 13- علاقائی تعاون برائے ترقی (آری ڈی) تنظیم کی بنیاد کب رکھی گئی تھی۔
 الف- 1966ء ب- 1965ء
 ج- 1964ء د- 1962ء
- 14- علاقائی تعاون برائے ترقی (آری ڈی) تنظیم کس کا مخفف ہے۔
 الف- ریجنل کوآپریشن فار ڈویلپمنٹ ب- ریشیا اینڈ چائنا ڈویلپمنٹ
 ج- ریجنل کوآپریشن فار ڈویلپمنٹ د- ریجنل سنٹر فار کوآرڈینیٹیشن
- 15- علاقائی تعاون برائے ترقی (آری ڈی) تنظیم کہاں قائم کی گئی تھی۔
 الف- تہران ب- انقرہ
 ج- ریاض د- اسلام آباد

- 16- علاقائی تعاون برائے ترقی (آری ڈی) تنظیم کی بنیاد کن ممالک نے مل کر رکھی تھی۔
 الف- ایران، پاکستان، ترکی ب- ترکی، عراق، سعودی عرب
 ج- پاکستان، ایران، افغانستان د- پاکستان، چین، ایران
- 17- علاقائی تعاون برائے ترقی (آری ڈی) تنظیم کب غیر فعال ہو گئی تھی۔
 الف- 1985ء ب- 1995ء
 ج- 1979ء د- 1989ء
- 18- اقتصادی تعاون تنظیم (ای سی او) کی بنیاد کب رکھی گئی تھی۔
 الف- 1986ء ب- 1985ء
 ج- 1995ء د- 1996ء
- 19- اقتصادی تعاون تنظیم (ای سی او) نے کس دوسری تنظیم سے جنم لیا تھا۔
 الف- سیٹو ب- سینو
 ج- سارک د- آری ڈی
- 20- اقتصادی تعاون تنظیم (ای سی او) کے ممبران کی تعداد میں کب اضافہ کیا گیا تھا۔
 الف- 1996ء ب- 1995ء
 ج- 1990ء د- 1992ء
- 21- اقتصادی تعاون تنظیم (ای سی او) کے ممبر ممالک کی تعداد کتنی ہے۔
 الف- 10 ب- 8
 ج- 5 د- 12
- 22- اقتصادی تعاون تنظیم (ای سی او) کی بنیاد کہاں رکھی گئی تھی۔
 الف- اسلام آباد (پاکستان) ب- استنبول (ترکی)
 ج- تہران (ایران) د- دوشنبہ (تاجکستان)

23- اقتصادی تعاون تنظیم (ای سی او) کا ہیڈ کوارٹر کہاں ہے۔

- الف۔ اسلام آباد (پاکستان) ب۔ کابل (افغانستان)
ج۔ استنبول (ترکی) د۔ تہران (ایران)

24- اقتصادی تعاون تنظیم (ای سی او) کے ممبر ممالک کا کل اجتماعی رقبہ تقریباً کتنے مربع کلومیٹر پر مشتمل ہے۔

- الف۔ 40 لاکھ مربع کلومیٹر ب۔ 60 لاکھ مربع کلومیٹر
ج۔ 50 لاکھ مربع کلومیٹر د۔ 30 لاکھ مربع کلومیٹر

25- اقتصادی تعاون تنظیم (ای سی او) کے ممبر ممالک کی کل مجموعی آبادی اندازاً کتنی ہے۔

- الف۔ اندازاً 40 کروڑ ب۔ اندازاً 30 کروڑ
ج۔ اندازاً 50 کروڑ د۔ اندازاً 60 کروڑ

26- اقتصادی تعاون تنظیم (ای سی او) کا پرانا نام کیا ہے۔

- الف۔ معاہدہ بغداد ب۔ سینو
ج۔ آری ڈی د۔ سیٹو

27- ڈی۔ 8 کی تنظیم کب قائم کی گئی تھی۔

- الف۔ 1996ء ب۔ 1995ء
ج۔ 1997ء د۔ 1994ء

28- ڈی۔ 8 کی تنظیم کہاں قائم کی گئی تھی۔

- الف۔ استنبول (ترکی) ب۔ تہران (ایران)
ج۔ قاہرہ (مصر) د۔ ریاض (سعودی عرب)

29- ڈی۔ 8 کی تنظیم میں افریقہ کے کون سے دو مسلمان ممالک شامل ہیں۔

- الف۔ مراکش اور تونس ب۔ مصر اور تاجیکستان
ج۔ مصر اور لیبیا د۔ الجزائر اور سوڈان

30- ڈی۔ 8 کی تنظیم کن ممالک پر مشتمل ہے۔

- الف۔ ترقی یافتہ یورپی ممالک ب۔ ترقی پذیر ایشیائی ممالک
ج۔ ترقی پذیر افریقی ممالک د۔ ترقی پذیر اسلامی ممالک

31- ڈی۔ 8 کی تنظیم کن ممالک پر مشتمل ہے۔

- الف۔ ترقی یافتہ ممالک ب۔ ترقی پذیر ایشیائی ممالک
ج۔ ترقی یافتہ یورپی ممالک د۔ ترقی پذیر ایشیائی ممالک

32- ڈی۔ 8 کی تنظیم میں ایشیا کا کون سا واحد ملک شامل ہے۔

- الف۔ بھارت ب۔ جاپان
ج۔ چین د۔ پاکستان

33- پاک ایران سرحد کی اوسط لمبائی کتنی ہے۔

- الف۔ تقریباً 800 کلومیٹر ب۔ تقریباً 700 کلومیٹر
ج۔ تقریباً 600 کلومیٹر د۔ تقریباً 500 کلومیٹر

34- ایران کے بادشاہ رضا شاہ پہلوی نے پاکستان کا دورہ کب کیا تھا۔

- الف۔ 1953ء ب۔ 1950ء
ج۔ 1955ء د۔ 1965ء

35- ایران کے بادشاہ رضا شاہ پہلوی نے اپنے دورہ پاکستان کے موقع پر کس تنظیمی ادارے کا دورہ بھی کیا تھا۔

- الف۔ اسلامیہ کانج پشاور ب۔ اسلامیہ کانج لاہور
ج۔ سندھ مدرسۃ الاسلام کراچی د۔ قائد اعظم یونیورسٹی اسلام آباد

36- معاہدہ بغداد کی بنیاد کب رکھی گئی تھی۔

- الف۔ 1953ء ب۔ 1958ء
ج۔ 1956ء د۔ 1955ء

37- معاہدہ بغداد میں دیگر کے علاوہ درج ذیل کون سے دو ممالک شامل تھے۔

- الف۔ پاکستان اور ایران ب۔ پاکستان اور چین
ج۔ پاکستان اور سعودی عرب د۔ پاکستان اور افغانستان
38- معاہدہ بغداد کو بعد ازاں کس معاہدے میں تبدیل کیا گیا تھا۔

- الف۔ سینٹرو (CENTO) ب۔ آرسی ڈی (RCD)
ج۔ نیٹو (NATO) د۔ سیٹو (SEATO)
39- ایران میں امام خمینی کی قیادت میں انقلاب کب آیا تھا۔

الف۔ 1980ء ب۔ 1978ء

ج۔ 1979ء د۔ 1981ء

40- ترکی اور پاکستان کے درمیان دوستی اور تعاون کا معاہدہ کب ہوا تھا۔

الف۔ 1953ء ب۔ 1952ء

ج۔ 1955ء د۔ 1956ء

41- 1952ء میں ترکی اور پاکستان کے درمیان دوستی اور تعاون کے معاہدے پر پاکستان کی طرف سے کس نے دستخط کیے تھے۔

الف۔ وزیر اعظم محمد علی بوگرہ ب۔ وزیر اعظم لیاقت علی خان

ج۔ وزیر اعظم محمد علی چوہدری د۔ وزیر اعظم حسین شہید سہروردی

42- 1952ء میں ترکی اور پاکستان کے درمیان دوستی اور تعاون کے معاہدے پر پاکستان کی طرف سے کس نے دستخط کیے تھے۔

الف۔ وزیر خارجہ ب۔ وزیر داخلہ

ج۔ صدر د۔ وزیر اعظم

43- 1952ء میں ترکی اور پاکستان کے درمیان دوستی اور تعاون کے معاہدے پر ترکی کی طرف سے کس نے دستخط کیے تھے۔

الف۔ صدر جلال بایار ب۔ وزیر اعظم ترکت اوزال

ج۔ صدر مصطفیٰ عصمت انونو د۔ وزیر اعظم تانسو چیلر

44- ترکی اور پاکستان کے درمیان دوستی اور تعاون کے معاہدے پر ترکی کی طرف سے کس نے دستخط کیے تھے۔

الف۔ وزیر خارجہ ب۔ وزیر داخلہ

ج۔ صدر د۔ وزیر اعظم

45- پاکستان اور سعودی عرب کے درمیان دوستی اور تعاون کا اولین معاہدہ کب ہوا تھا۔

الف۔ 1953ء ب۔ 1951ء

ج۔ 1955ء د۔ 1956ء

درست جوابات

10	9	8	7	6	5	4	3	2	1
ج	د	ب	الف	د	د	ب	د	ب	ج
20	19	18	17	16	15	14	13	12	11
د	د	ب	ج	الف	الف	ج	ج	د	ب
30	29	28	27	26	25	24	23	22	21
د	ب	الف	ج	ج	ب	ب	د	ج	الف
40	39	38	37	36	35	34	33	32	31
ب	ج	الف	الف	د	الف	ب	الف	ب	الف
☆	☆	☆	☆	☆	45	44	43	42	41
☆	☆	☆	☆	☆	ب	ج	الف	د	الف

ذرائع ابلاغ

- 1- پاکستان کا سب سے پرانا اخبار کون سا ہے۔
 الف۔ روزنامہ جنگ ب۔ روزنامہ نوائے وقت
 ج۔ روزنامہ مشرق د۔ روزنامہ دی نیوز
- 2- پاکستان میں ٹیلی وژن کی نشریات کا آغاز کب ہوا تھا۔
 الف۔ 1958ء ب۔ 1964ء
 ج۔ 1968ء د۔ 1970ء
- 3- پاکستان کا پہلا ٹیلی وژن سنٹر کس شہر میں قائم کیا گیا تھا۔
 الف۔ کراچی ب۔ لاہور
 ج۔ اسلام آباد د۔ ڈھاکہ
- 4- پاکستان میں پہلا پرائیویٹ ٹیلی وژن چینل کب شروع کیا گیا تھا۔
 الف۔ 1987ء ب۔ 1988ء
 ج۔ 1989ء د۔ 1990ء
- 5- پاکستان کا پہلا پرائیویٹ ٹیلی وژن چینل کون سا تھا۔
 الف۔ ایس ٹی این ب۔ این ٹی این
 ج۔ جیو ٹی وی د۔ ایکسپریس ٹی وی
- 6- پاکستان ٹیلی وژن نے اپنی صبح کی نشریات کا آغاز کب کیا تھا۔
 الف۔ 1988ء ب۔ 1987ء
 ج۔ 1986ء د۔ 1989ء
- 7- تقسیم برصغیر کے وقت پاکستان کے حصے میں کتنے ٹیلی وژن سٹیشن آئے تھے۔
 الف۔ ایک ب۔ دو
 ج۔ تین د۔ کوئی بھی نہیں

- 8- پشاور ٹیلی وژن سنٹر سے نشریات کا آغاز کب ہوا تھا۔
 الف۔ 1975ء ب۔ 1972ء
 ج۔ 1973ء د۔ 1974ء
- 9- پاکستان ٹیلی وژن نے رنگین نشریات کا آغاز کب کیا تھا۔
 الف۔ 1974ء ب۔ 1976ء
 ج۔ 1978ء د۔ 1980ء
- 10- تقسیم برصغیر کے وقت پاکستان کے حصے میں کتنے ریڈیو سٹیشن آئے تھے۔
 الف۔ پانچ ب۔ دو
 ج۔ تین د۔ چار
- 11- ریڈیو پاکستان کو پاکستان براڈکاسٹنگ کارپوریشن میں کب تبدیل کیا گیا تھا۔
 الف۔ 1964ء ب۔ 1962ء
 ج۔ 1972ء د۔ 1974ء
- 12- لاہور ریڈیو سٹیشن نے اپنی نشریات کا آغاز کب کیا تھا۔
 الف۔ 1935ء ب۔ 1940ء
 ج۔ 1937ء د۔ 1947ء
- 13- قیام پاکستان کے بعد پہلا ریڈیو سٹیشن کہاں قائم کیا گیا تھا۔
 الف۔ پشاور ب۔ کراچی
 ج۔ کوئٹہ د۔ لاہور
- 14- پاکستان کے پہلے ریڈیو سٹیشن کا افتتاح کس نے کیا تھا۔
 الف۔ نوابزادہ لیاقت علی خان ب۔ قائد اعظم محمد علی جناح
 ج۔ خواجہ ناظم الدین د۔ سکندر مرزا
- 15- پاکستان کا پہلا ریڈیو سٹیشن کب قائم کیا گیا تھا۔
 الف۔ 1947ء ب۔ 1948ء
 ج۔ 1949ء د۔ 1950ء

- 16- 14 اگست 1947ء کو لاہور ریڈیو سٹیشن سے اردو میں پہلا اعلان کس اناؤنسر نے کیا تھا۔
 الف۔ ظہور آزر
 ب۔ قاضی احمد سعید
 ج۔ تابش الوری
 د۔ مصطفیٰ علی حمدانی
- 17- 14 اگست 1947ء کو لاہور ریڈیو سٹیشن سے انگریزی میں پہلا اعلان کس اناؤنسر نے کیا تھا۔
 الف۔ ظہور آزر
 ب۔ سید منیر حسین
 ج۔ اقبال حیدر زیدی
 د۔ آغا ناصر
- 16- کراچی ریڈیو سٹیشن کا افتتاح پاکستان کے کس رہنما نے کیا تھا۔
 الف۔ اسکندر مرز
 ب۔ قائد اعظم محمد علی جناح
 ج۔ خواجہ ناظم الدین
 د۔ لیاقت علی خان
- 19- ریڈیو پاکستان کے پہلے ڈائریکٹر جنرل کون تھے۔
 الف۔ سید ذوالفقار علی بخاری
 ب۔ سید رشید احمد
 ج۔ خواجہ شاہد حسین
 د۔ حسن علی عابدی
- 20- ریڈیو پاکستان نے اپنی بیرونی نشریات کا آغاز کب کیا تھا۔
 الف۔ 1948ء
 ب۔ 1951ء
 ج۔ 1949ء
 د۔ 1952ء
- 21- ریڈیو پاکستان راولپنڈی سٹارٹ کا افتتاح کب ہوا تھا۔
 الف۔ 1948ء
 ب۔ 1950ء
 ج۔ 1955ء
 د۔ 1956ء
- 22- ریڈیو پاکستان نے اپنی تجارتی سرگرمیوں کا آغاز پہلی دفعہ کب کیا تھا۔
 الف۔ 1951ء
 ب۔ 1955ء
 ج۔ 1961ء
 د۔ 1965ء
- 23- ریڈیو پاکستان نے اپنی تجارتی سرگرمیوں کا آغاز پہلی دفعہ کس سٹیشن سے کیا تھا۔
 الف۔ لاہور
 ب۔ راولپنڈی
 ج۔ ڈھاکہ
 د۔ کراچی

- 24- ریڈیو پاکستان نے پہلی دفعہ اپنی عالمی نشریات کا آغاز کب کیا تھا۔
 الف۔ 1960ء
 ب۔ 1962ء
 ج۔ 1970ء
 د۔ 1972ء
- 25- ریڈیو پاکستان نے سیٹلائٹ کے ذریعے اپنی نشریات کا آغاز کب کیا تھا۔
 الف۔ 1992ء
 ب۔ 1994ء
 ج۔ 1982ء
 د۔ 1984ء
- 26- پاکستان ٹیلی وژن کا ہیڈ کوارٹر کہاں واقع ہے۔
 الف۔ اسلام آباد
 ب۔ کراچی
 ج۔ لاہور
 د۔ راولپنڈی
- 27- ریڈیو پاکستان کا ہیڈ کوارٹر کہاں واقع ہے۔
 الف۔ اسلام آباد
 ب۔ کراچی
 ج۔ لاہور
 د۔ راولپنڈی
- 28- جناح آف پاکستان نامی کتاب کے مصنف کون ہیں۔
 الف۔ کے بی سعید
 ب۔ شین والڈ پورٹ
 ج۔ جی الائن
 د۔ ڈاکٹر حسن عسکری
- 29- فیئلڈ مارشل ایوب خان کی مشہور کتاب کا عنوان کیا ہے۔
 الف۔ جناح آف پاکستان
 ب۔ سڑگل فار پاکستان
 ج۔ دی بیسٹ فرینڈز
 د۔ فرینڈز ٹاٹ ماسٹرز
- 30- سڑگل فار پاکستان نامی کتاب کس نے لکھی ہے۔
 الف۔ آئی ایچ قریشی
 ب۔ مشتاق احمد
 ج۔ شیٹلے وال فورٹ
 د۔ جی ڈبلیو چوہدری

31۔ علامہ باہکس کی مشہور کتاب ہے۔

الف۔ سی ایم نعیم ب۔ آئی ایچ قریشی

ج۔ حبیب اللہ د۔ خالد بن سعید

32۔ دی ری پبلک آف پاکستان نامی کتاب کے مصنف کون ہیں۔

الف۔ محمد عمر ب۔ آئی ایچ قریشی

ج۔ ڈاکٹر سکیل ملک د۔ ڈاکٹر صفیر محمود

33۔ پبلشنگ سوسائٹی پاکستان نامی کتاب کے مصنف کون ہیں۔

الف۔ بی ڈبلیو جہدی ب۔ خالد بن سعید

ج۔ بے نظیر بھٹو د۔ ذوالفقار علی بھٹو

34۔ بے نظیر بھٹو کی مشہور کتاب کا نام کیا ہے۔

الف۔ عظیم سائو ب۔ دختر مشرق

ج۔ جمہور اور جمہوریت د۔ تصور آزادی

35۔ مسلم تنظیموں میں ان کا پابند پاکستان نامی کتاب کے مصنف کون ہیں۔

الف۔ ملک حفیظ ب۔ آئی ایچ قریشی

ج۔ پرویز اقبال د۔ کے بی سعید

36۔ جنرل پرویز مشرف کی تصنیف کردہ کتاب کا کیا نام ہے۔

الف۔ میرازم ان پاکستان ب۔ فرخندہ آف لیٹریچر

ج۔ دی کارگل وار د۔ ان دی لائین آف فائر

37۔ "تحریک آزادی ہند اور مسلمان" نامی کتاب کے مصنف کون ہیں۔

الف۔ مولانا ابوالکلام آزاد ب۔ علامہ محمد اقبال

ج۔ مولانا سید ابوالاعلیٰ مودودی د۔ چوہدری رحمت علی

38۔ جناح نامی فلم میں قائد اعظم محمد علی جناح کا کردار کس مشہور اداکار نے ادا کیا تھا۔

الف۔ کرشن فری ب۔ مارٹن فری مین

ج۔ رچرڈ برٹن د۔ پیٹرک شیوارٹ

درست جوابات

10	9	8	7	6	5	4	3	2	1
ب	ج	د	د	الف	الف	ج	ب	ب	ب
20	19	18	17	16	15	14	13	12	11
ج	الف	د	الف	د	ب	الف	ب	ج	ج
30	29	28	27	26	25	24	23	22	21
الف	د	ب	الف	الف	ب	د	ب	ج	ب
☆	☆	38	37	36	35	34	33	32	31
☆	☆	الف	ج	د	الف	ب	ج	الف	ب

معلومات عامہ

1۔ پاکستان کا سرکاری نام کیا ہے۔

الف۔ جمہوریہ پاکستان ب۔ عوامی جمہوریہ پاکستان

ج۔ اسلامی جمہوریہ پاکستان د۔ ان میں سے کوئی نہیں

2۔ پاکستان پر اعظم ایشیا کے کس سمت میں واقع ہے۔

الف۔ جنوب مشرقی ایشیا ب۔ جنوب مغربی ایشیا

ج۔ جنوبی ایشیا د۔ وسط ایشیا

- 3- پاکستان کا نام کس نے تجویز کیا تھا۔
 الف- علامہ محمد اقبال ب- نوابزادہ لیاقت علی خان
 ج- مولوی اے کے فضل حق د- چوہدری رحمت علی
 4- پاکستان کا نام پہلی دفعہ کب متعارف کیا گیا تھا۔
 الف- 1930 ب- 1935
 ج- 1933 د- 1940
 5- پاکستان کا دل کس شہر کو کہا جاتا ہے۔
 الف- کراچی ب- اسلام آباد
 ج- لاہور د- پشاور
 6- پاکستان کے کس شہر کو پھولوں کا شہر کہا جاتا ہے۔
 الف- کراچی ب- اسلام آباد
 ج- لاہور د- پشاور
 7- پاکستان میں مون سون کا موسم کن مہینوں میں آتا ہے۔
 الف- جون اور جولائی ب- جولائی اور ستمبر
 ج- جولائی اور اگست د- اگست اور ستمبر
 8- پاکستان میں کل کتنے موسم ہوتے ہیں۔
 الف- ایک ب- دو
 ج- تین د- چار
 9- تقسیم برصغیر کے وقت متحدہ پاکستان کا کل رقبہ کتنا تھا۔
 الف- 364529 مربع میل ب- 365529 مربع میل
 ج- 366529 مربع میل د- 363529 مربع میل

- 10- قیام پاکستان کے وقت مشرقی پاکستان کتنے رقبے پر مشتمل تھا۔
 الف- 54126 مربع میل ب- 53126 مربع میل
 ج- 55126 مربع میل د- 52126 مربع میل
 11- پاکستان کے قومی پرچم میں موجود سفید پٹی کس کی نمائندگی کرتی ہے۔
 الف- امن ب- اقلیتی برادری
 ج- ہندوؤں د- عیسائیوں
 12- رقبے کے لحاظ سے دنیا بھر کے ممالک میں پاکستان کا کون سا نمبر ہے۔
 الف- 31 واں ب- 32 واں
 ج- 33 واں د- 34 واں
 13- عالم اسلام کی پہلی خاتون وزیراعظم کون تھیں۔
 الف- محترمہ بے نظیر بھٹو (پاکستان) ب- شیخ حسینہ واجد (بنگلہ دیش)
 ج- تانسو چیلر (ترکی) د- بیگم خالدہ ضیاء (بنگلہ دیش)
 14- محترمہ بے نظیر بھٹو پہلی دفعہ کب پاکستان کی وزیراعظم بنی تھیں۔
 الف- 1993ء ب- 1988ء
 ج- 1990ء د- 1996ء
 15- محترمہ بے نظیر بھٹو پاکستان کی دوسری دفعہ کب وزیراعظم بنی تھیں۔
 الف- 1993ء ب- 1988ء
 ج- 1990ء د- ان میں سے کوئی نہیں
 16- محترمہ بے نظیر بھٹو کو کتنی مرتبہ پاکستان کا وزیراعظم بننے کا اعزاز حاصل ہوا تھا۔
 الف- تین دفعہ ب- ایک دفعہ
 ج- دو دفعہ د- ان میں سے کوئی نہیں

17- میاں محمد نواز شریف کی دہلی دفعہ کب پاکستان کے وزیر اعظم بنے تھے

الف۔ 1993ء

ب۔ 1988ء

ج۔ 1990ء

د۔ 1996ء

18- میاں محمد نواز شریف دوسری دفعہ کب پاکستان کے وزیر اعظم بنے تھے

الف۔ 1996ء

ب۔ 1988ء

ج۔ 1990ء

د۔ 1993ء

19- میاں محمد نواز شریف کو کتنی مرتبہ پاکستان کا وزیر اعظم بننے کا اعزاز حاصل ہوا ہے

الف۔ تین دفعہ

ب۔ ایک دفعہ

ج۔ دو دفعہ

د۔ چار دفعہ

20- سب سے زیادہ عرصے تک کس کو پاکستان کا وزیر اعظم رہنے کا اعزاز حاصل رہا ہے

الف۔ نوابزادہ لیاقت علی خان

ب۔ ذوالفقار علی بھٹو

ج۔ میاں محمد نواز شریف

د۔ محترمہ سیدہ نغمہ بھٹو

21- پاکستان کا قومی پھول کونسا ہے

الف۔ گلاب

ب۔ سورج مکھی

ج۔ گل یاسمین

د۔ گل زرگس

22- گل یاسمین کو پاکستان کے قومی پھول کا درجہ کب دیا گیا تھا

الف۔ 1962ء

ب۔ 1961ء

ج۔ 1963ء

د۔ 1960ء

23- پاکستان کا قومی ترانہ کب تخلیق کیا گیا تھا

الف۔ 1948ء

ب۔ 1947ء

ج۔ 1951ء

د۔ 1952ء

24- پاکستان کا قومی ترانہ کس نے تخلیق کیا تھا

الف۔ حفیظ جالندھری

ب۔ سید امیر علی

ج۔ احمد جی چاگلہ

د۔ سید امیر الدین قندواری

25- پاکستان کے قومی ترانے کی منظوری کب دی گئی تھی

الف۔ اگست 1954ء

ب۔ اگست 1947ء

ج۔ اگست 1949ء

د۔ اگست 1952ء

26- پاکستان کے قومی ترانے کی موسیقی کس نے ترتیب دی تھی

الف۔ حفیظ جالندھری

ب۔ احمد رشیدی

ج۔ احمد جی چاگلہ

د۔ سید امیر الدین قندواری

27- پاکستان کے قومی ترانے میں کتنے بند ہیں

الف۔ تین

ب۔ چار

ج۔ پانچ

د۔ چھ

28- پاکستان کے قومی ترانے کا ہر بند کتنی لائنوں پر مشتمل ہے

الف۔ تین

ب۔ پانچ

ج۔ سات

د۔ نو

29- پاکستان کے قومی ترانے کا کل دورانیہ کتنا ہے

الف۔ ایک منٹ اور 20 سیکنڈ

ب۔ ایک منٹ اور 30 سیکنڈ

ج۔ ایک منٹ اور 40 سیکنڈ

د۔ ایک منٹ اور 50 سیکنڈ

30- پاکستان کے قومی پرچم کی منظوری کب دی گئی تھی

الف۔ اگست 1947ء

ب۔ ستمبر 1947ء

ج۔ اکتوبر 1947ء

د۔ جولائی 1947ء

31- پاکستان کے قومی پرچم کی منظوری کس نے دی تھی۔

الف۔ قائد اعظم محمد علی جناح ب۔ نوابزادہ لیاقت علی خان
ج۔ قانون ساز اسمبلی د۔ ان میں سے کسی نے نہیں

32- پاکستان کا قومی پرچم قانون ساز اسمبلی میں منظوری کے لیے کس نے پیش کیا تھا۔

الف۔ قائد اعظم محمد علی جناح ب۔ نوابزادہ لیاقت علی خان
ج۔ غلام محمد د۔ سردار عبدالرب نثر

33- پاکستان کے قومی پرچم میں ہزار سفید رنگوں کا تناسب کیا ہے۔

الف۔ 3:1 ب۔ 3:2

ج۔ 3:4 د۔ 3:3

34- پاکستان کا قومی پرچم کس نے ڈیزائن کیا تھا۔

الف۔ حفیظ جانندھری ب۔ سید امیر علی

ج۔ نوابزادہ لیاقت علی خان د۔ سید امیر الدین قدوائی

35- پاکستان کا قومی پرچم کون سا ہے۔

الف۔ عقاب ب۔ چکور

ج۔ کیوتر د۔ فاختہ

36- پاکستان کا قومی جانور کون سا ہے۔

الف۔ اونٹ ب۔ گھوڑا

ج۔ مارخور د۔ تیل

37- پاکستان کی سب سے بڑی مسجد کون سی ہے۔

الف۔ مسجد مہابت خان پشاور ب۔ عباسی مسجد بہاولپور

ج۔ مسجد وزیر خان لاہور د۔ فیصل مسجد اسلام آباد

فیصل مسجد اسلام آباد کی تعمیر کب مکمل ہوئی تھی۔

38- الف۔ 1986ء ب۔ 1980ء

ج۔ 1976ء د۔ 1978ء

فیصل مسجد اسلام آباد کا ڈیزائن کس ملک کے ڈیزائنر نے تیار کیا تھا۔

39- الف۔ پاکستان ب۔ مصر

ج۔ ترکی د۔ سعودی عرب

40- پشاور کی تاریخی مسجد مہابت خان کب تعمیر کی گئی تھی۔

الف۔ 1730ء ب۔ 1630ء

ج۔ 1830ء د۔ 1530ء

41- پشاور کی تاریخی مسجد مہابت خان کس مغل گورنر نے تعمیر کرائی تھی۔

الف۔ سردار خان ب۔ عباس خان

ج۔ وزیر خان د۔ مہابت خان

42- پشاور کی تاریخی مسجد مہابت خان کس مغل حکمران کے دور حکومت میں تعمیر کرائی گئی تھی۔

الف۔ شہاب الدین شاہ جہان ب۔ اورنگزیب عالمگیر

ج۔ نور الدین جہانگیر د۔ ناصر الدین ہمایون

43- پاکستان کی تاریخی بادشاہی مسجد لاہور کب تعمیر کی گئی تھی۔

الف۔ 1676ء ب۔ 1673ء

ج۔ 1680ء د۔ 1686ء

44- پاکستان کی تاریخی بادشاہی مسجد لاہور کس مغل حکمران نے تعمیر کرائی تھی۔

الف۔ شہاب الدین شاہ جہان ب۔ جلال الدین اکبر

ج۔ نور الدین جہانگیر د۔ اورنگزیب عالمگیر

45- پاکستان کے کل اضلاع کی تعداد کتنی ہے۔

الف - 111

ب - 115

ج - 123

د - 135

46- درسک ڈیم کی تعمیر میں کس ملک نے پاکستان کی مالی اور تکنیکی مدد کی تھی۔

الف - جاپان

ب - جرمنی

ج - چین

د - کینیڈا

47- پاکستان کا پہلا سول ایٹمی بجلی گھر کہاں تعمیر کیا گیا تھا۔

الف - کراچی

ب - چتر

ج - کہوٹہ

د - ساہیوال

48- کراچی ایٹمی بجلی گھر کی تعمیر میں کس ملک نے پاکستان کی مدد کی تھی۔

الف - امریکہ

ب - فرانس

ج - برطانیہ

د - چین

49- پاکستان نے جے ایف ٹھنڈر جنگلی ہوائی جہاز کس ملک کے تعاون سے بنایا ہے۔

الف - امریکہ

ب - روس

ج - چین

د - جاپان

50- پاکستان کے طویل ترین فاصلے 2750 کلومیٹر تک اپنے ہدف کو نشانہ بنانے والے ہلیکاپٹر

میزائل کو کس نام سے منسوب کیا گیا ہے۔

الف - شاہین III

ب - ابا تیل III

ج - غوری II

د - غزنوی I

51- سٹیٹ بینک آف پاکستان کا افتتاح کب کیا گیا تھا۔

الف - 1947ء

ب - 1949ء

ج - 1948ء

د - 1950ء

سٹیٹ بینک آف پاکستان کی بنیاد کب رکھی گئی تھی۔

52- الف - 1947ء

ب - 1953ء

ج - 1948ء

د - 1952ء

سٹیٹ بینک آف پاکستان کے پہلے گورنر کون تھے۔

53- الف - عبدالقادر

ب - شجاعت علی حسنی

ج - غلام اسحاق خان

د - زاہد حسین

سٹیٹ بینک آف پاکستان کا افتتاح کس نے کیا تھا۔

54- الف - اسکندر مرزا

ب - نوابزادہ لیاقت علی خان

ج - ذوالفقار علی بھٹو

د - قائد اعظم محمد علی جناح

55- غلام اسحاق خان کب سے کب تک سٹیٹ بینک آف پاکستان کے گورنر رہے تھے۔

الف - 1965-68ء

ب - 1970-72ء

ج - 1971-75ء

د - 1975-78ء

56- نیشنل بینک آف پاکستان کب قائم کیا گیا تھا۔

الف - 1948ء

ب - 1950ء

ج - 1951ء

د - 1949ء

57- پاکستان میں بینکوں کو کب قومی تحویل میں لیا گیا تھا۔

الف - 1973ء

ب - 1971ء

ج - 1974ء

د - 1975ء

58- آبادی کے لحاظ سے پاکستان دنیا میں کس نمبر پر ہے۔

الف - پانچویں

ب - ساتویں

ج - چھٹے

د - آٹھویں

59- تقسیم برصغیر کے وقت پاکستان کی کل آبادی کتنی تھی۔

الف۔ ساڑھے سات کروڑ ب۔ آٹھ کروڑ

ج۔ نو کروڑ د۔ ساڑھے آٹھ کروڑ

60- پاکستان میں پہلی مردم شماری کب کرائی گئی تھی۔

الف۔ 1961ء ب۔ 1971ء

ج۔ 1951ء د۔ 1948ء

61- پاکستان کی دوسری مردم شماری کب کرائی گئی تھی

الف۔ 1961ء ب۔ 1971ء

ج۔ 1951ء د۔ 1981ء

62- بین الاقوامی معیار کے مطابق کسی بھی ملک کے لیے کتنے عرصے بعد مردم شماری کرنا ضروری ہوتی ہے۔

الف۔ 5 سال ب۔ 7 سال

ج۔ 10 سال د۔ 15 سال

63- آبادی کے لحاظ سے بھارت پاکستان سے کتنے گنا بڑا ہے۔

الف۔ 5 گنا ب۔ 6 گنا

ج۔ 7 گنا د۔ 8 گنا

64- رقبے کے لحاظ سے بھارت پاکستان سے کتنے گنا بڑا ہے۔

الف۔ 5 گنا ب۔ 6 گنا

ج۔ 3 گنا د۔ 4 گنا

65- پاکستان کی تاریخ کے طویل قامت شہری کا کیا نام ہے۔

الف۔ عالم چنا ب۔ فاضل چنا

ج۔ مہتاب چنا د۔ فاروق چنا

66- آبادی کے لحاظ سے پاکستان کا دوسرا بڑا شہر کون سا ہے۔

الف۔ کراچی ب۔ اسلام آباد

ج۔ لاہور د۔ فیصل آباد

67- آبادی کے لحاظ سے پاکستان کا تیسرا بڑا شہر کون سا ہے۔

الف۔ کراچی ب۔ اسلام آباد

ج۔ لاہور د۔ فیصل آباد

68- پاکستان میں دن یونٹ کا سسٹم کب متعارف کرایا گیا تھا۔

الف۔ 1955ء ب۔ 1956ء

ج۔ 1962ء د۔ 1964ء

69- پاکستان کے موجودہ چاروں صوبوں کو ملا کر صوبہ مغربی پاکستان کب قائم کیا گیا تھا۔

الف۔ 1956ء ب۔ 1955ء

ج۔ 1962ء د۔ 1964ء

70- صوبہ مغربی پاکستان کے پہلے وزیر اعلیٰ کون تھے۔

الف۔ سردار عبدالرب نشتر ب۔ سردار عبدالرشید خان

ج۔ خان حبیب اللہ خان د۔ ڈاکٹر خان صاحب

71- صوبہ مغربی پاکستان کا دار الحکومت کس شہر کو بنایا گیا تھا۔

الف۔ کراچی ب۔ لاہور

ج۔ راولپنڈی د۔ اسلام آباد

72- دن یونٹ کے تحت پاکستان کو کتنے صوبوں میں تقسیم کیا گیا تھا۔

الف۔ دو ب۔ چار

ج۔ پانچ د۔ تین

- 73- پاکستان کے پہلے وزیر داخلہ کون تھے۔
 الف۔۔ سر ظفر اللہ خان
 ج۔ محمد علی بوگرہ
- 74- پاکستان کے پہلے وزیر خارجہ کون تھے۔
 الف۔ محمد علی بوگرہ
 ج۔ سر محمد ظفر اللہ خان
- 75- پاکستان کے دوسرے وزیر خارجہ کون تھے۔
 الف۔ محمد علی بوگرہ
 ج۔ سر محمد ظفر اللہ خان
- 76- پاکستان کے تیسرے وزیر خارجہ کون تھے۔
 الف۔ محمد علی بوگرہ
 ج۔ منظور قادر
- 77- جنرل ایوب خان نے اپنا پہلا وزیر خارجہ کس کو بتایا تھا۔
 الف۔ محمد علی بوگرہ
 ج۔ منظور قادر
- 78- ذوالفقار علی بھٹو کب سے کب تک پاکستان کے وزیر خارجہ رہے تھے۔
 الف۔ 1963-66ء
 ج۔ 1960-63ء
- 79- ذوالفقار علی بھٹو کس فوجی حکمران کے دور حکومت میں پاکستان کے وزیر خارجہ رہے تھے۔
 الف۔ جنرل یحییٰ خان
 ج۔ جنرل ضیاء الحق
- ان میں سے کسی کے نہیں

- 80- ذوالفقار علی بھٹو نے وزیر خارجہ کے عہدے سے کب استعفیٰ دیا تھا۔
 الف۔ 1965ء
 ج۔ 1967ء
- 81- ذوالفقار علی بھٹو نے جنرل ایوب خان کی حکومت سے کس بات کی مخالفت پر استعفیٰ دیا تھا۔
 الف۔ مارشل لاء
 ج۔ 1965ء کی جنگ
- 82- سپریم کورٹ آف پاکستان کے پہلے چیف جسٹس کون تھے۔
 الف۔ جسٹس دراب ٹیل
 ج۔ جسٹس محمد منیر
- 83- سپریم کورٹ آف پاکستان کے دوسرے چیف جسٹس کون تھے۔
 الف۔ جسٹس دراب ٹیل
 ج۔ جسٹس محمد منیر
- 84- سپریم کورٹ آف پاکستان کے تیسرے چیف جسٹس کون تھے۔
 الف۔ جسٹس دراب ٹیل
 ج۔ جسٹس محمد منیر
- 85- سقوط ڈھاکہ کا عظیم سانحہ کب پیش آیا تھا۔
 الف۔ 16 دسمبر 1971ء
 ج۔ 25 دسمبر 1971ء
- 86- سقوط ڈھاکہ کے وقت سپریم کورٹ آف پاکستان کے چیف جسٹس کون تھے۔
 الف۔ جسٹس یعقوب علی خان
 ج۔ جسٹس حمود الرحمن
- 87- سقوط ڈھاکہ کے اسباب معلوم کرنے کے لئے ذوالفقار علی بھٹو نے کس کی سربراہی میں کمیشن بنایا تھا۔
 الف۔ جسٹس یعقوب علی خان
 ج۔ جسٹس ایس اے رحمان

- 88- ستور ڈھا کر کے اسباب معلوم کرنے کے لئے ذوالفقار علی بھٹو کے بنائے ہوئے کمیشن کا کیا نام تھا۔
 الف- جسٹس یعقوب علی خان کمیشن ب- جسٹس ایس اے رحمان کمیشن
 ج- جسٹس انوار الحق کمیشن د- جسٹس حمود الرحمن کمیشن
- 89- ستور ڈھا کر کے اسباب معلوم کرنے کے لئے جسٹس حمود الرحمن تحقیقاتی کمیشن کس نے بنایا تھا۔
 الف- ذوالفقار علی بھٹو ب- جنرل یحییٰ خان
 ج- جنرل ضیاء الحق د- شیخ مجیب الرحمن
- 90- 1970ء کے عام انتخابات میں شیخ مجیب الرحمن کا انتخابی منشور کتنے نکات پر مشتمل تھا۔
 الف- دس نکات ب- پانچ نکات
 ج- سات نکات د- چھ نکات
- 91- 1970ء کے عام انتخابات ذوالفقار علی بھٹو نے کس انتخابی نعرے کے تحت لڑے تھے۔
 الف- اسلامی سوشلزم ب- اسلامی جمہوریت
 ج- نیشنلزم د- کمیونزم
- 92- پاکستان میں فیڈرل شریعت کورٹ کب قائم کی گئی تھی۔
 الف- 1977ء ب- 1982ء
 ج- 1980ء د- 1985ء
- 93- پاکستان میں فیڈرل شریعت کورٹ کے پہلا چیف جسٹس کے مقرر کیا گیا تھا۔
 الف- جسٹس یعقوب علی خان ب- جسٹس صلاح الدین احمد
 ج- جسٹس ایس اے رحمان د- جسٹس انوار الحق
- 94- معاہدہ تاشقند پاکستان اور کس دوسرے ملک کے درمیان ہوا تھا۔
 الف- پاکستان اور افغانستان ب- پاکستان اور روس
 ج- پاکستان اور تاجکستان د- پاکستان اور بھارت
- 95- پاکستان اور بھارت کے درمیان معاہدہ تاشقند کب ہوا تھا۔
 الف- 1967ء ب- 1966ء
 ج- 1965ء د- 1968ء

- 96- تاشقند کس وسط ایشیائی ملک کا دارالحکومت ہے۔
 الف- تاجکستان ب- ازبکستان
 ج- ترکمانستان د- قازقستان
- 97- معاہدہ تاشقند پر پاکستان کی جانب سے کس نے دستخط کیے تھے۔
 الف- محترمہ بے نظیر بھٹو ب- جنرل ایوب خان
 ج- جنرل یحییٰ خان د- ذوالفقار علی بھٹو
- 98- معاہدہ تاشقند پر بھارت کی جانب سے کس نے دستخط کیے تھے۔
 الف- اندرا گاندھی ب- اہل بہاری واجپائی
 ج- مرارجی ڈیسائی د- راجیو گاندھی
- 99- شملہ معاہدہ پاکستان اور کس دوسرے ملک کے درمیان ہوا تھا۔
 الف- پاکستان اور افغانستان ب- پاکستان اور روس
 ج- پاکستان اور تاجکستان د- پاکستان اور بھارت
- 100- پاکستان اور بھارت کے درمیان شملہ معاہدہ کب طے ہوا تھا۔
 الف- 1974ء ب- 1973ء
 ج- 1971ء د- 1972ء
- 101- شملہ کس بھارتی ریاست میں واقع ہے۔
 الف- ہریانہ ب- پنجاب
 ج- ہماچل پردیش د- راجھستان
- 102- شملہ معاہدے پر پاکستان کی جانب سے کس نے دستخط کیے تھے۔
 الف- محترمہ بے نظیر بھٹو ب- جنرل ایوب خان
 ج- جنرل یحییٰ خان د- ذوالفقار علی بھٹو

110- پاکستان کے کس مشہور سائنسدان کو نوبل انعام سے نوازا گیا ہے۔

- الف - ڈاکٹر عبدالقدیر خان ب - ڈاکٹر عبدالسلام
ج - ڈاکٹر عطاء الرحمن د - ڈاکٹر شرمبارک مند

درست جوابات

10	9	8	7	6	5	4	3	2	1
ج	ب	د	ب	د	ج	ج	د	ج	ج
20	19	18	17	16	15	14	13	12	11
ج	الف	الف	ج	ج	الف	ب	الف	د	ب
30	29	28	27	26	25	24	23	22	21
الف	الف	ب	الف	ج	الف	الف	د	ب	ج
40	39	38	37	36	35	34	33	32	31
ج	ج	الف	د	ج	ب	د	ب	ب	ج
50	49	48	47	46	45	44	43	42	41
الف	ج	ب	الف	د	ج	د	ب	الف	د
60	59	58	57	56	55	54	53	52	51
ج	الف	ج	ج	د	ج	د	د	ج	ج
70	69	68	67	66	65	64	63	62	61
د	ب	الف	د	ج	الف	د	ج	ج	الف
80	79	78	77	76	75	74	73	72	71
د	ج	الف	ج	ب	الف	ج	ب	الف	ب
90	89	88	87	86	85	84	83	82	81
د	الف	د	ب	ج	الف	ب	ج	د	د

103- شلا سادے پر بھارت کی جانب سے کس نے دستخط کیے تھے۔

- الف - امر گاندھی ب - اٹل بھاری واجپائی
ج - مرارٹی ڈیسائی د - راجیو گاندھی

104- افغانستان پر سوویت یونین نے کب فوج کشی کی تھی۔

الف - 1989ء ب - 1979ء

ج - 1978ء د - 1988ء

105- افغانستان پر سوویت یونین کی فوج کشی کے دوران پاکستان نے اپنے ہاں اعزاز کتنے افغان مہاجرین کو پناہ دی تھی۔

الف - اعزاز 40 لاکھ ب - اعزاز 20 لاکھ

ج - اعزاز 30 لاکھ د - اعزاز 10 لاکھ

106- پاکستان نے ایشی دھماکے کب کیے تھے۔

الف - 28 مئی 1998ء ب - 28 جون 1998ء

ج - 14 اگست 1998ء د - 23 مارچ 1998ء

107- جب پاکستان نے 28 مئی 1998ء کو ایشی دھماکے کیے تو اس وقت پاکستان کے وزیر اعظم کون تھے۔

الف - محترمہ بے نظیر بھٹو ب - میاں محمد نواز شریف

ج - ملک معراج خالد د - ذوالفقار علی بھٹو

108- جب پاکستان نے 28 مئی 1998ء کو ایشی دھماکے کیے تو اس وقت بھارت کے وزیر اعظم کون تھے۔

الف - راجیو گاندھی ب - مرارٹی ڈیسائی

ج - اٹل بھاری واجپائی د - منموہن سنگھ

109- بھارت کے پانچ ایشی دھماکوں کے جواب میں 28 مئی 1998ء کو پاکستان نے کتنے ایشی دھماکے کیے تھے۔

الف - تین ب - چار

ج - پانچ د - چھ

- 7- پاکستان نے ہاکی کا عالمی کپ (ورلڈ کپ) پہلی دفعہ کب جیتا تھا۔
 الف - 1971ء ب - 1972ء
 ج - 1973ء د - 1974ء
- 8- پاکستان نے ہاکی کا عالمی کپ (ورلڈ کپ) آخری دفعہ کب جیتا تھا۔
 الف - 1971ء ب - 1972ء
 ج - 1993ء د - 1994ء
- 9- پاکستان نے ہاکی کا عالمی کپ (ورلڈ کپ) پہلی دفعہ کہاں جیتا تھا۔
 الف - بھارت ب - بھین
 ج - آسٹریلیا د - انگلینڈ
- 10- پاکستان سکواش کا عالمی چیمپین کتنی مرتبہ رہ چکا ہے۔
 الف - پانچ مرتبہ ب - سات مرتبہ
 ج - دس مرتبہ د - چودہ مرتبہ
- 11- پاکستان نے سکواش کا عالمی کپ (ورلڈ کپ) پہلی دفعہ کب جیتا تھا۔
 الف - 1981ء ب - 1982ء
 ج - 1991ء د - 1992ء
- 12- پاکستان نے سکواش کا عالمی کپ (ورلڈ کپ) آخری مرتبہ کب جیتا تھا۔
 الف - 1991ء ب - 1996ء
 ج - 1993ء د - 1994ء
- 13- پاکستان نے سکواش کا عالمی کپ (ورلڈ کپ) آخری دفعہ کہاں جیتا تھا۔
 الف - پاکستان ب - کینیڈا
 ج - آسٹریلیا د - انگلینڈ
- 14- پاکستان فٹبال کا ایشین چیمپین کتنی مرتبہ رہ چکا ہے۔
 الف - ایک بار ب - دو بار
 ج - کبھی نہیں د - تین بار

91	92	93	94	95	96	97	98	99	100
الف	ج	ب	د	ب	ب	ب	ج	د	د
101	102	103	104	105	106	107	108	109	110
ج	د	الف	ب	ج	الف	ب	ج	د	ب

کھیل اور کھلاڑی

- 1- پاکستان کا قومی کھیل کون سا ہے۔
 الف - ہاکی ب - کرکٹ
 ج - فٹبال د - والی بال
- 2- پاکستان کرکٹ کا عالمی چیمپین کتنی مرتبہ رہ چکا ہے۔
 الف - ایک بار ب - دو بار
 ج - تین بار د - ان میں سے کوئی نہیں
- 3- پاکستان نے کرکٹ کا عالمی کپ (ورلڈ کپ) کب جیتا تھا۔
 الف - 1991ء ب - 1992ء
 ج - 1993ء د - 1994ء
- 4- پاکستان نے کرکٹ کا عالمی کپ (ورلڈ کپ) کہاں جیتا تھا۔
 الف - بھارت ب - پاکستان
 ج - آسٹریلیا د - انگلینڈ
- 5- پاکستان نے کرکٹ کا عالمی کپ (ورلڈ کپ) کس کی قیادت (کپتانی) میں جیتا تھا۔
 الف - ظہیر عباس ب - آصف اقبال
 ج - عمران خان د - جاوید میاں داد
- 6- پاکستان ہاکی کا عالمی چیمپین کتنی مرتبہ رہ چکا ہے۔
 الف - ایک بار ب - دو بار
 ج - تین بار د - چار بار

- 15- پاکستان کے عالمی شہرت یافتہ کھلاڑی جان شیر خان عالمی سکواش چیمپئن شپ جیتنے کا اعزاز کتنی مرتبہ حاصل کر چکے ہیں۔
 الف۔ پانچ بار
 ب۔ چھ بار
 ج۔ سات بار
 د۔ آٹھ بار
- 16- پاکستان کے عالمی شہرت یافتہ کھلاڑی جان شیر خان نے سکواش کا عالمی کپ (ورلڈ کپ) پہلی دفعہ کب جیتا تھا۔
 الف۔ 1987ء
 ب۔ 1982ء
 ج۔ 1997ء
 د۔ 1992ء
- 17- پاکستان کے عالمی شہرت یافتہ کھلاڑی جان شیر خان نے سکواش کا عالمی کپ (ورلڈ کپ) آخری دفعہ کب جیتا تھا۔
 الف۔ 1991ء
 ب۔ 1996ء
 ج۔ 1993ء
 د۔ 1994ء
- 18- پاکستان کے عالمی شہرت یافتہ کھلاڑی جہانگیر خان عالمی سکواش چیمپئن شپ جیتنے کا اعزاز کتنی مرتبہ حاصل کر چکے ہیں۔
 الف۔ پانچ بار
 ب۔ چھ بار
 ج۔ سات بار
 د۔ آٹھ بار
- 19- پاکستان کے عالمی شہرت یافتہ کھلاڑی جہانگیر خان نے سکواش کا عالمی کپ (ورلڈ کپ) پہلی دفعہ کب جیتا تھا۔
 الف۔ 1981ء
 ب۔ 1982ء
 ج۔ 1991ء
 د۔ 1992ء
- 20- پاکستان کے عالمی شہرت یافتہ کھلاڑی جہانگیر خان نے سکواش کا عالمی کپ (ورلڈ کپ) آخری دفعہ کب جیتا تھا۔
 الف۔ 1981ء
 ب۔ 1982ء
 ج۔ 1985ء
 د۔ 1988ء

- 21- پاکستان کرکٹ ورلڈ کپ کی کتنی مرتبہ میزبانی کر چکا ہے۔
 الف۔ ایک بار
 ب۔ دو بار
 ج۔ تین بار
 د۔ ان میں سے کوئی نہیں
- 22- پاکستان ہاکی ورلڈ کپ کی کتنی مرتبہ میزبانی کر چکا ہے۔
 الف۔ تین بار
 ب۔ دو بار
 ج۔ ایک بار
 د۔ چار بار
- 23- پاکستان سکواش ورلڈ کپ کی کتنی مرتبہ میزبانی کر چکا ہے۔
 الف۔ دو بار
 ب۔ دو بار
 ج۔ چار بار
 د۔ پانچ بار
- 24- دنیا کا سب سے اونچا پہاڑ ماؤنٹ ایورسٹ سر کرنے والے پہلے پاکستانی کا کیا نام ہے۔
 الف۔ شبیر صابر
 ب۔ نذیر صابر
 ج۔ وحید صابر
 د۔ حمید صابر
- 25- پاکستانی کوہ پیما نذیر صابر نے دنیا کا سب سے اونچا پہاڑ ماؤنٹ ایورسٹ کب سر کیا تھا۔
 الف۔ 2002ء
 ب۔ 1998ء
 ج۔ 1999ء
 د۔ 2000ء
- 26- ماؤنٹ ایورسٹ سر کرنے والے پہلے پاکستانی کوہ پیما نذیر صابر کا تعلق کہاں سے ہے۔
 الف۔ کراچی
 ب۔ چترال
 ج۔ گلگت
 د۔ ہنزہ
- 27- دنیا کا سب سے اونچا پہاڑ ماؤنٹ ایورسٹ سر کرنے والی پہلی پاکستانی خاتون کا کیا نام ہے۔
 الف۔ شاہدہ خیال بیک
 ب۔ ثمنہ خیال بیک
 ج۔ شازیہ ارم
 د۔ حمیدہ بیگم

- 28- دنیا کاسب سے اونچا پہاڑ ماؤنٹ ایورسٹ سر کرنے والی عالم اسلام کی سب سے کم عمر پاکستانی خاتون کا کیا نام ہے۔
- الف۔ شاہدہ خیال بیگ
ب۔ شمیمہ خیال بیگ
ج۔ شازیہ ارم
د۔ حمیدہ بیگم
- 29- عالم اسلام کی سب سے کم عمر پاکستانی خاتون کوہ پیما شمیمہ خیال بیگ نے کتنی عمر میں دنیا کاسب سے اونچا پہاڑ ماؤنٹ ایورسٹ سر کیا تھا۔
- الف۔ 22 سال
ب۔ 18 سال
ج۔ 19 سال
د۔ 21 سال
- 30- دنیا کا دوسرا اونچا پہاڑ کے ٹو سر کرنے والے پہلے پاکستانی کا کیا نام ہے۔
- الف۔ شہیر صابر
ب۔ نذیر صابر
ج۔ وحید صابر
د۔ حمید صابر
- 31- پاکستان کے مشہور کوہ پیما نذیر صابر نے دنیا کا دوسرا اونچا پہاڑ کے ٹوکب سر کیا تھا۔
- الف۔ 1981ء
ب۔ 1982ء
ج۔ 1985ء
د۔ 1988ء
- 32- پاکستان ہاکی کا اولمپک ٹائٹل کتنی مرتبہ جیت چکا ہے۔
- الف۔ ایک مرتبہ
ب۔ دو مرتبہ
ج۔ تین مرتبہ
د۔ کبھی نہیں
- 33- پاکستان نے پہلی بار ہاکی میں اولمپک گولڈ میڈل کب حاصل کیا تھا۔
- الف۔ 1958ء
ب۔ 1960ء
ج۔ 1962ء
د۔ 1964ء
- 34- پاکستان نے پہلی بار ہاکی میں اولمپک گولڈ میڈل کہاں جیتا تھا۔
- الف۔ ٹوکیو (جاپان)
ب۔ لندن (برطانیہ)
ج۔ روم (اطالی)
د۔ لاہور (پاکستان)

- 35- ورلڈ ہاکی چیمپین ٹرائی ٹورنامنٹ کا آغاز کہاں سے ہوا تھا۔
- الف۔ لاہور (پاکستان)
ب۔ ایسٹرزڈم (ہالینڈ)
ج۔ یون (جرمنی)
د۔ دہلی (بھارت)
- 36- ورلڈ ہاکی چیمپین ٹرائی ٹورنامنٹ کا آغاز کب ہوا تھا۔
- الف۔ 1976ء
ب۔ 1978ء
ج۔ 1980ء
د۔ 1982ء

درست جوابات

10	9	8	7	6	5	4	3	2	1
د	ب	د	الف	د	ج	ج	ب	الف	الف
20	19	18	17	16	15	14	13	12	11
د	الف	ب	ب	الف	د	ج	الف	ب	الف
30	29	28	27	26	25	24	23	22	21
ب	د	ب	ب	د	د	ب	ج	ج	الف
☆	☆	☆	☆	36	35	34	33	32	31
☆	☆	☆	☆	ب	الف	ج	ب	ج	د

پاکستان کے حکمران

پاکستان کے گورنر جنرل (56-1947ء)

- 1- پاکستان کے پہلے گورنر جنرل کون تھے۔
- الف۔ لارڈ ماؤنٹ بیٹن
ب۔ نوابزادہ لیاقت علی خان
ج۔ خواجہ ناظم الدین
د۔ قائد اعظم محمد علی جناح

2- کس انگریز گورنر جنرل نے آزادی کے بعد پاکستان اور بھارت کا مشترکہ گورنر جنرل بننے کی خواہش ظاہر کی تھی۔

الف۔ لارڈ ویول

ب۔ لن لیچ کو

ج۔ لارڈ ماؤنٹ بیٹن

د۔ سر رابرٹ گبز

3- خوب نام الدین کب سے کب تک پاکستان کے گورنر جنرل رہے تھے۔

الف۔ 1948-51ء

ب۔ 1951-52ء

ج۔ 1951-55ء

د۔ ان میں سے کوئی نہیں

4- پاکستان کے دوسرے گورنر جنرل کون تھے۔

الف۔ ملک غلام محمد

ب۔ نوابزادہ لیاقت علی خان

ج۔ خوب نام الدین

د۔ اسکندر مرزا

5- پاکستان کے تیسرے گورنر جنرل کون تھے۔

الف۔ ملک غلام محمد

ب۔ نوابزادہ لیاقت علی خان

ج۔ خوب نام الدین

د۔ اسکندر مرزا

6- ملک غلام محمد کب سے کب تک پاکستان کے گورنر جنرل رہے تھے۔

الف۔ 1948-51ء

ب۔ 1951-55ء

ج۔ 1954-55ء

د۔ 1955-56ء

7- پاکستان کے چوتھے گورنر جنرل کون تھے۔

الف۔ محمد علی بوگرہ

ب۔ ملک غلام محمد

ج۔ خوب نام الدین

د۔ اسکندر مرزا

8- اسکندر مرزا کب سے کب تک پاکستان کے گورنر جنرل رہے تھے۔

الف۔ 1950-51ء

ب۔ 1951-55ء

ج۔ 1954-55ء

د۔ 1955-56ء

پاکستان کے آخری گورنر جنرل کون تھے۔

الف۔ محمد علی بوگرہ

ب۔ ملک غلام محمد

ج۔ خوب نام الدین

د۔ اسکندر مرزا

پاکستان کے وہ کون سے حکمران تھے جنہیں گورنر جنرل اور صدارت کے دونوں عہدوں پر فائز ہونے کا اعزاز حاصل ہوا تھا۔

الف۔ محمد علی بوگرہ

ب۔ اسکندر مرزا

ج۔ خوب نام الدین

د۔ ملک غلام محمد

درست جوابات

10	9	8	7	6	5	4	3	2	1
ب	د	د	د	ب	الف	ج	الف	ج	د

پاکستان کے صدور (1956ء-2017ء)

1- پاکستان کے پہلے صدر کون تھے۔

الف۔ جنرل ایوب خان

ب۔ ملک غلام محمد

ج۔ اسکندر مرزا

د۔ خوب نام الدین

2- پاکستان کے وہ کون سے لیڈر ہیں جو گورنر جنرل اور صدارت کے دونوں عہدوں پر فائز رہے ہیں۔

الف۔ جنرل ایوب خان

ب۔ خوب نام الدین

ج۔ ملک غلام محمد

د۔ اسکندر مرزا

3- پاکستان کے دوسرے صدر کون تھے۔

الف۔ محمد علی بوگرہ

ب۔ جنرل ایوب خان

ج۔ ملک غلام محمد

د۔ اسکندر مرزا

4- پاکستان کے تیسرے صدر کون تھے۔

الف۔ جنرل یحییٰ خان

ب۔ جنرل ایوب خان

ج۔ ملک غلام محمد

د۔ اسکندر مرزا

5- پاکستان کے چوتھے صدر کون تھے۔

الف۔ جنرل یحییٰ خان

ب۔ ذوالفقار علی بھٹو

6- پاکستان کے پانچویں صدر کون تھے۔

الف۔ جنرل یحییٰ خان

ب۔ ذوالفقار علی بھٹو

7- پاکستان کے چھٹے صدر کون تھے۔

الف۔ جنرل یحییٰ خان

ب۔ ذوالفقار علی بھٹو

8- پاکستان کے ساتویں صدر کون تھے۔

الف۔ غلام اسحاق خان

ب۔ ذوالفقار علی بھٹو

9- پاکستان کے آٹھویں صدر کون تھے۔

الف۔ غلام اسحاق خان

ب۔ فاروق احمد خان لغاری

10- پاکستان کے نویں صدر کون تھے۔

الف۔ جسٹس رفیق تارڑ

ب۔ فاروق احمد خان لغاری

11- پاکستان کے دسویں صدر کون تھے۔

الف۔ جسٹس رفیق تارڑ

ب۔ فاروق احمد خان لغاری

12- پاکستان کے گیارہویں صدر کون تھے۔

الف۔ جسٹس رفیق تارڑ

ب۔ فاروق احمد خان لغاری

ب۔ جنرل ایوب خان

د۔ چوہدری فضل الہی

ب۔ جنرل ضیاء الحق

د۔ چوہدری فضل الہی

ب۔ جنرل ضیاء الحق

د۔ چوہدری فضل الہی

ب۔ جنرل ضیاء الحق

د۔ چوہدری فضل الہی

ب۔ جنرل ضیاء الحق

د۔ چوہدری فضل الہی

ب۔ جنرل ضیاء الحق

د۔ غلام اسحاق خان

ب۔ جنرل ضیاء الحق

د۔ جنرل پرویز مشرف

ب۔ آصف علی زرداری

د۔ جنرل پرویز مشرف

پاکستان کے بارہویں صدر کون ہیں۔

الف۔ جسٹس رفیق تارڑ

ب۔ آصف علی زرداری

ج۔ ممنون حسین

د۔ جنرل پرویز مشرف

پاکستان کے پہلے چیف مارشل لاء ایڈمنسٹریٹر کون تھے۔

الف۔ جنرل ایوب خان

ب۔ جنرل یحییٰ خان

ج۔ جنرل موسیٰ خان

د۔ جنرل گل حسن خان

پاکستان کے دوسرے چیف مارشل لاء ایڈمنسٹریٹر کون تھے۔

الف۔ جنرل ضیاء الحق

ب۔ جنرل یحییٰ خان

ج۔ جنرل موسیٰ خان

د۔ جنرل گل حسن خان

پاکستان کے تیسرے چیف مارشل لاء ایڈمنسٹریٹر کون تھے۔

الف۔ جنرل ضیاء الحق

ب۔ جنرل یحییٰ خان

ج۔ جنرل نیکا خان

د۔ ذوالفقار علی بھٹو

پاکستان کے چوتھے چیف مارشل لاء ایڈمنسٹریٹر کون تھے۔

الف۔ غلام اسحاق خان

ب۔ اسکندر مرزا

ج۔ ذوالفقار علی بھٹو

د۔ ان میں سے کوئی نہیں

درست جوابات

10	9	8	7	6	5	4	3	2	1
الف	ج	الف	ب	د	ج	الف	ب	د	ج
☆	☆	18	17	16	15	14	13	12	11
☆	☆	ج	الف	د	ب	الف	ج	الف	د

پاکستان کے وزرا ما عظم (1947-2017ء)

- 1- پاکستان کے پہلے وزیر اعظم کون تھے۔
الف۔ نوابزادہ لیاقت علی خان
ب۔ محمد علی بوگرہ
ج۔ خواجہ یحیٰٰم الدین
د۔ چوہدری محمد علی
- 2- پاکستان کے دوسرے وزیر اعظم کون تھے۔
الف۔ نوابزادہ لیاقت علی خان
ب۔ محمد علی بوگرہ
ج۔ خواجہ یحیٰٰم الدین
د۔ چوہدری محمد علی
- 3- پاکستان کے تیسرے وزیر اعظم کون تھے۔
الف۔ ملک فیروز خان لون
ب۔ محمد علی بوگرہ
ج۔ خواجہ یحیٰٰم الدین
د۔ چوہدری محمد علی
- 4- پاکستان کے چوتھے وزیر اعظم کون تھے۔
الف۔ ملک فیروز خان لون
ب۔ محمد علی بوگرہ
ج۔ خواجہ یحیٰٰم الدین
د۔ چوہدری محمد علی
- 5- پاکستان کے پانچویں وزیر اعظم کون تھے۔
الف۔ ملک فیروز خان لون
ب۔ محمد علی بوگرہ
ج۔ حسین شہید سہروردی
د۔ چوہدری محمد علی
- 6- پاکستان کے چھٹے وزیر اعظم کون تھے۔
الف۔ ابراہیم اسامیل چدریکر
ب۔ محمد علی بوگرہ
ج۔ حسین شہید سہروردی
د۔ چوہدری محمد علی
- 7- پاکستان کے ساتویں وزیر اعظم کون تھے۔
الف۔ ابراہیم اسامیل چدریکر
ب۔ محمد علی بوگرہ
ج۔ حسین شہید سہروردی
د۔ ملک فیروز خان لون

- 8- پاکستان کے آٹھویں وزیر اعظم کون تھے۔
الف۔ نور الامین
ب۔ محمد علی بوگرہ
ج۔ حسین شہید سہروردی
د۔ ملک فیروز خان لون
- 9- پاکستان کے نویں وزیر اعظم کون تھے۔
الف۔ نور الامین
ب۔ ذوالفقار علی بھٹو
ج۔ حسین شہید سہروردی
د۔ ملک فیروز خان لون
- 10- پاکستان کے دسویں وزیر اعظم کون تھے۔
الف۔ نور الامین
ب۔ ذوالفقار علی بھٹو
ج۔ محمد خان جونجو
د۔ ملک فیروز خان لون
- 11- پاکستان کے گیارہویں وزیر اعظم کون تھے۔
الف۔ نور الامین
ب۔ ذوالفقار علی بھٹو
ج۔ محمد خان جونجو
د۔ محترمہ بے نظیر بھٹو
- 12- پاکستان کے بارہویں وزیر اعظم کون تھے۔
الف۔ غلام مصطفیٰ جتوئی
ب۔ ذوالفقار علی بھٹو
ج۔ محمد خان جونجو
د۔ محترمہ بے نظیر بھٹو
- 13- پاکستان کے تیرہویں وزیر اعظم کون تھے۔
الف۔ غلام مصطفیٰ جتوئی
ب۔ میاں محمد نواز شریف
ج۔ محمد خان جونجو
د۔ محترمہ بے نظیر بھٹو
- 14- پاکستان کے چودھویں وزیر اعظم کون تھے۔
الف۔ غلام مصطفیٰ جتوئی
ب۔ میاں محمد نواز شریف
ج۔ میرٹھ شیر مزاری
د۔ محترمہ بے نظیر بھٹو

- 15- پاکستان کے پہلے سنگی وزیر اعظم کون تھے۔
 الف۔ غلام مصطفیٰ جتوئی ب۔ محمد خان جونجو
 ج۔ ذوالفقار علی بھٹو د۔ محترمہ بے نظیر بھٹو
- 16- پاکستان کے پندرہویں وزیر اعظم کون تھے۔
 الف۔ غلام مصطفیٰ جتوئی ب۔ میاں محمد نواز شریف
 ج۔ میرٹھ شیر جزاری د۔ محترمہ بے نظیر بھٹو
- 17- پاکستان کے سولہویں وزیر اعظم کون تھے۔
 الف۔ غلام مصطفیٰ جتوئی ب۔ میاں محمد نواز شریف
 ج۔ معین قریشی د۔ محترمہ بے نظیر بھٹو
- 18- پاکستان کے سترہویں وزیر اعظم کون تھے۔
 الف۔ غلام مصطفیٰ جتوئی ب۔ میاں محمد نواز شریف
 ج۔ معین قریشی د۔ محترمہ بے نظیر بھٹو
- 19- پاکستان کے اٹھارہویں وزیر اعظم کون تھے۔
 الف۔ ملک معراج خالد ب۔ میاں محمد نواز شریف
 ج۔ معین قریشی د۔ محترمہ بے نظیر بھٹو
- 20- پاکستان کے انیسویں وزیر اعظم کون تھے۔
 الف۔ ملک معراج خالد ب۔ میاں محمد نواز شریف
 ج۔ معین قریشی د۔ محترمہ بے نظیر بھٹو
- 21- پاکستان کے بیسویں وزیر اعظم کون تھے۔
 الف۔ ملک معراج خالد ب۔ میاں محمد نواز شریف
 ج۔ میر ظفر اللہ جمالی د۔ محترمہ بے نظیر بھٹو

- 22- پاکستان کے اکیسویں وزیر اعظم کون تھے۔
 الف۔ چوہدری شجاعت حسین ب۔ میاں محمد نواز شریف
 ج۔ میر ظفر اللہ خان جمالی د۔ محترمہ بے نظیر بھٹو
- 23- پاکستان کے بائیسویں وزیر اعظم کون تھے۔
 الف۔ چوہدری شجاعت حسین ب۔ شوکت عزیز
 ج۔ میر ظفر اللہ خان جمالی د۔ میاں محمد نواز شریف
- 24- پاکستان کے تیسویں وزیر اعظم کون تھے۔
 الف۔ چوہدری شجاعت حسین ب۔ شوکت عزیز
 ج۔ میر ظفر اللہ خان جمالی د۔ محمد میاں سومرو
- 25- پاکستان کے چھبیسویں وزیر اعظم کون تھے۔
 الف۔ چوہدری شجاعت حسین ب۔ شوکت عزیز
 ج۔ سید یوسف رضا گیلانی د۔ محمد میاں سومرو
- 26- پاکستان کے چھبیسویں وزیر اعظم کون تھے۔
 الف۔ چوہدری شجاعت حسین ب۔ شوکت عزیز
 ج۔ سید یوسف رضا گیلانی د۔ راجہ پرویز اشرف
- 27- پاکستان کے چھبیسویں وزیر اعظم کون تھے۔
 الف۔ چوہدری شجاعت حسین ب۔ میر ہزار خان کھوسو
 ج۔ سید یوسف رضا گیلانی د۔ راجہ پرویز اشرف
- 28- پاکستان کے ستائیسویں وزیر اعظم کون ہیں۔
 الف۔ میاں محمد نواز شریف ب۔ میر ہزار خان کھوسو
 ج۔ سید یوسف رضا گیلانی د۔ راجہ پرویز اشرف

29- 1973ء کے آئین کے تحت پاکستان کے وزیر اعظم کے لیے عمر کی کیا حد مقرر کی گئی ہے۔

الف - 25 سال ب - 30 سال

ج - 35 سال د - 40 سال

30- 1973ء کے آئین کی اٹھارہویں ترمیم کی روشنی میں قومی اسمبلی اور حکومت کو تحلیل کرنے کا اختیار کس کے پاس ہے۔

الف - صدر مملکت اور سپریم کورٹ جج - وزیر اعظم اور قومی اسمبلی

ج - سپریم کورٹ اور قومی اسمبلی - چاروں صوبائی اسمبلیاں

درست جوابات

10	9	8	7	6	5	4	3	2	1
ج	ب	الف	د	الف	ج	د	ب	ج	الف
20	19	18	17	16	15	14	13	12	11
ب	الف	د	ج	ب	ج	ج	ب	الف	د
30	29	28	27	26	25	24	23	22	21
ب	ج	الف	ب	د	ج	د	ب	الف	ج

پاکستان کی قابل ذکر سیاسی و مذہبی جماعتیں

1- پاکستان کی سب سے پرانی سیاسی جماعت کون سی ہے۔

الف - عوامی نیشنل پارٹی ب - پاکستان عوامی تحریک

ج - پاکستان پیپلز پارٹی د - مسلم لیگ

2- پاکستان کی سب سے پرانی مذہبی جماعت کون سی ہے۔

الف - جماعت اسلامی ب - جمعیت العلماء اسلام

ج - تبلیغی جماعت د - جمعیت العلماء پاکستان

3- جمعیت العلماء ہند کی بنیاد کب رکھی گئی تھی۔

الف - 1916ء ب - 1919ء

ج - 1918ء د - 1920ء

4- جمعیت العلماء ہند کی بنیاد کس نے رکھی تھی۔

الف - مولانا محمود الحسن ب - مولانا محمد الیاس کاندھلوی

ج - مولانا رشید احمد گنگوہی د - مولانا مفتی محمود

5- جمعیت العلماء ہند کے پہلے صدر کون تھے۔

الف - علامہ شبیر احمد عثمانی ب - مولانا حسین احمد مدنی

ج - مولانا محمود الحسن د - مولانا رشید احمد گنگوہی

6- جمعیت العلماء ہند کی بنیاد کہاں رکھی گئی تھی۔

الف - ڈھاکہ ب - علی گڑھ

ج - دیوبند د - لکھنؤ

7- جمعیت العلماء ہند کا ہیڈ کوارٹر کہاں ہے۔

الف - لکھنؤ ب - امرتسر

ج - حیدرآباد دکن د - دہلی

8- جمعیت العلماء اسلام کی بنیاد کب رکھی گئی تھی۔

الف - 1944ء ب - 1945ء

ج - 1970ء د - 1971ء

9- جمعیت العلماء اسلام کی بنیاد کس نے رکھی تھی۔

الف - علامہ شبیر احمد عثمانی ب - مولانا حسین احمد مدنی

ج - مولانا رشید احمد گنگوہی د - مولانا مفتی محمود

10- جمعیت العلماء اسلام کا جھنڈا کون سے رنگوں پر مشتمل ہے۔

- الف۔ سبز، سرخ اور سیاہ ب۔ نیلا اور سفید
ج۔ نارنجی، سیاہ اور سبز د۔ سیاہ اور سفید

11- جمعیت العلماء اسلام (ف) کا انتخابی نشان کیا ہے۔

- الف۔ کتاب ب۔ حقیقت
ج۔ ترازو د۔ یزیدی

12- جمعیت العلماء اسلام کے ان دنوں کتنے دھڑے ہیں۔

- الف۔ دو ب۔ ایک
ج۔ چار د۔ تین

13- جمعیت العلماء اسلام (ف) کے موجودہ سربراہ کون ہیں۔

- الف۔ مولانا عطاء الرحمن ب۔ مولانا مسیح الحق
ج۔ مولانا فضل الرحمن د۔ مولانا عبدالغفور حیدری

14- تبلیغی جماعت کی بنیاد کب رکھی گئی تھی۔

- الف۔ 1930ء ب۔ 1925ء
ج۔ 1920ء د۔ 1927ء

15- تبلیغی جماعت کی بنیاد کس نے رکھی تھی۔

- الف۔ مولانا محمد الیاس کاندھلوی ب۔ علامہ شبیر احمد عثمانی
ج۔ مولانا شرف علی تھانوی د۔ مولانا حسین احمد مدنی

16- تبلیغی جماعت کے بانی مولانا محمد الیاس کاندھلوی نے مذہبی تعلیم کہاں سے حاصل کی تھی۔

- الف۔ مدرسہ مظاہر العلوم ب۔ مدرسہ رحیمیہ
ج۔ ندوۃ العلماء د۔ دارالعلوم دیوبند

17- تبلیغی جماعت کی بنیاد کہاں رکھی گئی تھی۔

- الف۔ دیوبند ب۔ مہمات
ج۔ لکھنؤ د۔ رائے بریلی

18- تبلیغی جماعت کا نصاب اور پروگرام کتنے نکات پر مشتمل ہے۔

- الف۔ چھ ب۔ پانچ
ج۔ سات د۔ دس

19- تبلیغی جماعت کا پاکستان میں ہیڈ کوارٹر کہاں ہے۔

- الف۔ کراچی ب۔ اسلام آباد
ج۔ رائے ونڈ (لاہور) د۔ پشاور

20- پاکستان کی تبلیغی جماعت کے موجودہ سربراہ کون ہیں۔

- الف۔ مولانا رفیع عثمانی ب۔ مولانا عبدالحق
ج۔ مولانا عبدالوہاب د۔ مولانا طارق جمیل

21- پاکستان پیپلز پارٹی کی بنیاد کب رکھی گئی تھی۔

- الف۔ 1965ء ب۔ 1964ء
ج۔ 1967ء د۔ 1966ء

22- پاکستان پیپلز پارٹی کی بنیاد کس نے رکھی تھی۔

- الف۔ ذوالفقار علی بھٹو ب۔ محترمہ بے نظیر بھٹو
ج۔ غلام مصطفیٰ کھر د۔ ممتاز علی بھٹو

23- پاکستان پیپلز پارٹی کی بنیاد کہاں رکھی گئی تھی۔

- الف۔ لاہور ب۔ راولپنڈی
ج۔ لاہور د۔ کراچی

- 24- پاکستان پیپلز پارٹی کا جھنڈا کن رنگوں پر مشتمل ہے۔
 الف- سفید، سرخ اور سیاہ ب- زرد، نیلا اور سفید
 ج- نارنجی، سیاہ اور سبز د- سبز، سیاہ اور سرخ
- 25- پاکستان پیپلز پارٹی کا انتخابی نشان کیا ہے۔
 الف- تیر ب- ترازو
 ج- تلوار د- چراغ
- 26- پاکستان پیپلز پارٹی کا ہیڈ کوارٹر کہاں ہے۔
 الف- کراچی ب- لاڑکانہ
 ج- لاہور د- اسلام آباد
- 27- پاکستان پیپلز پارٹی کے موجودہ سربراہ کون ہیں۔
 الف- راجہ پرویز اشرف ب- یوسف رضا گیلانی
 ج- بلاول بھٹو زرداری د- سید قائم علی شاہ
- 28- جماعت اسلامی کی بنیاد کب رکھی گئی تھی۔
 الف- 1945ء ب- 1941ء
 ج- 1918ء د- 1920ء
- 29- جماعت اسلامی کی بنیاد کس نے رکھی تھی۔
 الف- مولانا سید ابوالاعلیٰ مودودی ب- مولانا امین احسن اصلاحی
 ج- مولانا منظور احمد نعمانی د- مولانا اشرف علی تھانوی
- 30- جماعت اسلامی کے پہلے صدر (امیر) کون تھے۔
 الف- مولانا امین احسن اصلاحی ب- مولانا منظور احمد نعمانی
 ج- مولانا اشرف علی تھانوی د- مولانا سید ابوالاعلیٰ مودودی

- 31- جماعت اسلامی کی بنیاد کہاں رکھی گئی تھی۔
 الف- ڈھاکہ ب- علی گڑھ
 ج- لاہور د- دہلی
- 32- جماعت اسلامی کا جھنڈا کن رنگوں پر مشتمل ہے۔
 الف- سبز، سرخ اور سیاہ ب- سرخ، نیلا اور سفید
 ج- نارنجی، سیاہ اور سبز د- سبز، سفید اور نیلا
- 33- جماعت اسلامی کا انتخابی نشان کیا ہے۔
 الف- ترازو ب- چراغ
 ج- کتاب د- بیڑی
- 34- جماعت اسلامی پاکستان کا ہیڈ کوارٹر کہاں ہے۔
 الف- پشاور ب- کراچی
 ج- لاہور د- اسلام آباد
- 35- جماعت اسلامی پاکستان کے موجودہ سربراہ کون ہیں۔
 الف- پرو فیض خورشید احمد ب- سید منور حسن
 ج- سرانج الحق د- لیاقت بلوچ
- 36- پاکستان تحریک انصاف کی بنیاد کب رکھی گئی تھی۔
 الف- 1994ء ب- 1996ء
 ج- 1984ء د- 1986ء
- 37- پاکستان تحریک انصاف کی بنیاد کس نے رکھی تھی۔
 الف- عمران خان ب- جنس وجہ الدین
 ج- جہانگیر ترین د- محمد دم جاوید ہاشمی

- 38- پاکستان تحریک انصاف کے پہلے چیئرمین کون تھے۔
 الف- جسٹس وجیہ الدین ب- جہانگیر ترین
 ج- مخدوم جاوید ہاشمی ب- عمران خان
 39- پاکستان تحریک انصاف کی بنیاد کہاں رکھی گئی تھی۔
 الف- میانوالی ب- اسلام آباد
 ج- لاہور د- کراچی
 40- پاکستان تحریک انصاف کا جھنڈا کن رنگوں پر مشتمل ہے۔
 الف- سرخ اور سیاہ ب- نیلا اور سفید
 ج- سیاہ اور سبز د- سبز اور سرخ
 41- پاکستان تحریک انصاف کا انتخابی نشان کیا ہے۔
 الف- بلا (بیٹ) ب- ہاکی
 ج- ظہال د- ترازو (میزان)
 42- پاکستان تحریک انصاف کا ہیڈ کوارٹر کہاں ہے۔
 الف- لاہور ب- کراچی
 ج- میانوالی د- اسلام آباد
 43- پاکستان تحریک انصاف کے موجودہ سربراہ کون ہیں۔
 الف- حفیظ اللہ نیازی ب- جہانگیر ترین
 ج- عمران خان د- شاہ محمود قریشی
 44- مسلم لیگ (ن) کی بنیاد کب رکھی گئی تھی۔
 الف- 1990ء ب- 1985ء
 ج- 1980ء د- 1988ء

- 45- مسلم لیگ (ن) کی بنیاد کس نے رکھی تھی۔
 الف- فدا محمد خان ب- محمد خان جوئیو
 ج- حامد ناصر چٹھہ د- جنرل ضیاء الحق
 46- مسلم لیگ (ن) کے پہلے صدر کون تھے۔
 الف- سید فخر امام ب- محمد خان جوئیو
 ج- حامد ناصر چٹھہ د- میاں محمد نواز شریف
 47- مسلم لیگ (ن) کی بنیاد کہاں رکھی گئی تھی۔
 الف- کراچی ب- اسلام آباد
 ج- لاہور د- رائے دہ
 48- مسلم لیگ (ن) کا جھنڈا کن رنگوں پر مشتمل ہے۔
 الف- سبز اور سیاہ ب- نیلا اور سفید
 ج- سبز اور سفید د- صرف سبز
 49- مسلم لیگ (ن) کا انتخابی نشان کیا ہے۔
 الف- شیر ب- چیتا
 ج- بہر شیر د- سائیکل
 50- مسلم لیگ (ن) کے موجودہ سربراہ کون ہیں۔
 الف- میر ظفر اللہ خان جمالی ب- ربوہ ظفر الحق
 ج- میاں محمد نواز شریف د- چوہدری شجاعت حسین
 51- عوامی نیشنل پارٹی کی بنیاد کب رکھی گئی تھی۔
 الف- 1976ء ب- 1986ء
 ج- 1970ء د- 1982ء

- 52- مہمانی مجلس پارلی کی بنیاد کس نے رکھی تھی۔
 الف۔ مہمانوں کان
 ب۔ فیروز خان حاروی
 ج۔ رسول بخش
 د۔ نمٹ بخش ڈاکو
- 53- مہمانی مجلس پارلی کے پہلے صدر کون تھے۔
 الف۔ فیروز خان حاروی
 ب۔ رسول بخش
 ج۔ نمٹ بخش ڈاکو
 د۔ مہمانوں کان
- 54- مہمانی مجلس پارلی نے کس دوسری پارلی سے ہم آہنگی کی۔
 الف۔ پاکستان مجلس پارلی
 ب۔ بھوش بہادر سنگھ پارلی
 ج۔ بھوش بہادر سنگھ پارلی
 د۔ پاکستان ایجوکیشن پارلی
- 55- مہمانی مجلس پارلی کا جینڈر کن ریگولیشن پر مشتمل ہے۔
 الف۔ سرخ اور سیاہ
 ب۔ شہد اور سرخ
 ج۔ ہزار اور سرخ
 د۔ سرف اور سرخ
- 56- مہمانی مجلس پارلی کا انتخابی نشان کیا ہے۔
 الف۔ گائیں
 ب۔ چراغ
 ج۔ بیپ
 د۔ آب
- 57- مہمانی مجلس پارلی کا ہیڈ کوارٹر کہاں ہے۔
 الف۔ کوئٹہ
 ب۔ کراچی
 ج۔ پشاور
 د۔ پشاور
- 58- مہمانی مجلس پارلی کے موجودہ سربراہ کون ہیں۔
 الف۔ امیر حیدر خان ہوتی
 ب۔ میاں انجم حسین
 ج۔ اسد علی پارلی خان
 د۔ انور سیاب خٹک

- 59- حمد قومی سوسائٹی کی بنیاد کس نے رکھی تھی۔
 الف۔ 1986ء
 ب۔ 1984ء
 ج۔ 1980ء
 د۔ 1988ء
- 60- حمد قومی سوسائٹی کی بنیاد کس نے رکھی تھی۔
 الف۔ الطاف حسین
 ب۔ محمد خان جوئیچو
 ج۔ حامد ناصر خان
 د۔ بزرگ ضیاء الحق
- 61- حمد قومی سوسائٹی کے پہلے صدر کون تھے۔
 الف۔ ڈاکٹر عمران فاروق
 ب۔ ڈاکٹر فاروق ستار
 ج۔ آفاق احمد
 د۔ الطاف حسین
- 62- حمد قومی سوسائٹی کی بنیاد کہاں رکھی گئی تھی۔
 الف۔ راولپنڈی
 ب۔ اسلام آباد
 ج۔ سکس
 د۔ حیدرآباد
- 63- حمد قومی سوسائٹی کا جینڈر کن ریگولیشن پر مشتمل ہے۔
 الف۔ ہزار، شہ اور سیاہ
 ب۔ زرد، نیلا اور سفید
 ج۔ نارنگی، سیاہ اور ہزار
 د۔ ہزار، سفید اور سرخ
- 64- حمد قومی سوسائٹی کا انتخابی نشان کیا ہے۔
 الف۔ پتنگ
 ب۔ درانی
 ج۔ کھانا
 د۔ مٹا

درست جوابات

10	9	8	7	6	5	4	3	2	1
د	الف	ب	د	ج	ب	الف	ب	پ	د
20	19	18	17	16	15	14	13	12	11
ج	ج	الف	ب	د	الف	د	ج	د	الف
30	29	28	27	26	25	24	23	22	21
د	الف	ب	ج	د	الف	د	ج	الف	ج
40	39	38	37	36	35	34	33	32	31
د	ج	ب	الف	ب	ج	ج	الف	د	ج
50	49	48	47	46	45	44	43	42	41
ج	الف	د	ج	د	الف	ب	ج	د	الف
60	59	58	57	56	55	54	53	52	51
الف	ب	ج	د	الف	د	ج	د	الف	ب
70	69	68	67	66	65	64	63	62	61
ج	د	الف	ج	الف	ج	الف	د	ج	د

65- متحدہ قومی موومنٹ پاکستان کے موجودہ سربراہ کون ہیں۔

الف۔ عامر خان ب۔ مصطفیٰ کمال

ج۔ ڈاکٹر فاروق ستار د۔ الطاف حسین

66- ایم آر ڈی کی تحریک کس مقصد کے لیے چلائی گئی تھی۔

الف۔ بحالی جمہوریت ب۔ غربت کے خاتمے

ج۔ انتخابات کا انعقاد د۔ صوبائی خود مختاری

67- ایم آر ڈی کی تحریک کس کے خلاف چلائی گئی تھی۔

الف۔ میاں محمد نواز شریف ب۔ محترمہ بے نظیر بھٹو

ج۔ جنرل ضیاء الحق د۔ جنرل ایوب خان

68- اے آر ڈی کی تحریک کس کے خلاف چلائی گئی تھی۔

الف۔ جنرل پرویز مشرف ب۔ محترمہ بے نظیر بھٹو

ج۔ جنرل ضیاء الحق د۔ جنرل ایوب خان

69- پاکستان قومی اتحاد (پی این اے) کس کی حکومت کے خلاف بنایا گیا تھا۔

الف۔ میاں محمد نواز شریف ب۔ محترمہ بے نظیر بھٹو

ج۔ جنرل ضیاء الحق د۔ ذوالفقار علی بھٹو

70- پاکستان قومی اتحاد (پی این اے) میں کتنی جماعتیں شامل تھیں۔

الف۔ 15 جماعتیں ب۔ 10 جماعتیں

ج۔ 9 جماعتیں د۔ 12 جماعتیں

اہم مخففات (Abbreviations)

- 1- اے بی ای (ABC) کس کا مخفف ہے۔
 الف۔ آسٹریلیا بورڈ آف کرکٹ ب۔ آڈٹ بیورو آف سرکولیشن
 ج۔ آذربائیجان براڈ کاسٹنگ کاپوریشن د۔ آل برٹش کینی
- 2- اے سی ای (ACC) کس کا مخفف ہے۔
 الف۔ آل کمانڈ کیو بیگز ب۔ آسٹریلیا کرکٹ کونسل
 ج۔ افریقین کرکٹ کونسل د۔ ایشین کرکٹ کونسل
- 3- اے ڈی بی (ADB) کس کا مخفف ہے۔
 الف۔ امریکن ڈویلپمنٹ بینک ب۔ آسٹریلیا ڈربی بورڈ
 ج۔ ایشین ڈویلپمنٹ بینک د۔ احمد داؤد برادرز
- 4- اے ڈی پی (ADP) کس کا مخفف ہے۔
 الف۔ امریکن ڈویلپمنٹ پلان ب۔ اینزل ڈویلپمنٹ پلان
 ج۔ ایگریکلچرل ڈویلپمنٹ پراجیکٹس د۔ ان میں سے کوئی نہیں
- 5- بی ڈی (BD) کس کا مخفف ہے۔
 الف۔ بیڈ ڈیموکریسی ب۔ بے بی ڈیموکریسی
 ج۔ برٹش ڈیموکریسی د۔ بیسک ڈیموکریسی
- 6- بی ڈی ایس (BDS) کس کا مخفف ہے۔
 الف۔ بیسک ڈیموکریسی سسٹم ب۔ برٹش ڈویلپمنٹ سسٹم
 ج۔ بیچلر آف ڈینٹل سرجری د۔ بنگال ڈیپ سی
- 7- بی زی بی (BZU) کس کا مخفف ہے۔
 الف۔ برٹش زوالوجیکل یونٹ ب۔ بہاؤ الدین زکریا یونیورسٹی
 ج۔ برٹش زیمبابوے یونین د۔ ان میں سے کوئی نہیں

- 8- سی اے اے (CAA) کس کا مخفف ہے۔
 الف۔ سول ایوی ایشن اتھارٹی ب۔ کمانڈنگ اٹلانٹک ایسوسی ایشن
 ج۔ سول ایوی ایشن ایجنسی د۔ چائنا ایوی ایشن اتھارٹی
- 9- سی اے آر (CAR) کس کا مخفف ہے۔
 الف۔ کمانڈنگ اٹلانٹک ریپبلکس ب۔ چائنا اتھارٹی ریلیشنز
 ج۔ سنٹرل اٹلانٹک ریجن د۔ سنٹرل ایشین ریپبلکس
- 10- سی بی ایم (CBM) کس کا مخفف ہے۔
 الف۔ کانڈنس ہڈنگ میٹر ب۔ کمانڈنگ بورڈ آف میڈیسن
 ج۔ سنٹر فار برٹش میوزک د۔ سنٹرل بورڈ آف میڈیسن
- 11- سی ڈی اے (CDA) کس کا مخفف ہے۔
 الف۔ سی ڈی پی اینٹ اتھارٹی ب۔ کینیڈین ڈویلپمنٹ اتھارٹی
 ج۔ کیپٹل ڈویلپمنٹ اتھارٹی د۔ کیپٹل ڈویلپمنٹ ایسوسی ایشن
- 12- سی ای پی اے (CCPO) کس کا مخفف ہے۔
 الف۔ کیپٹل سی پولیس آفیسر ب۔ کیپٹل سی پوسٹ آفیسر
 ج۔ کمانڈنگ سی پولیس آفیسر د۔ کولمبو سی پولیس آفیسر
- 13- سی ڈی ڈی پی (CDWP) کس کا مخفف ہے۔
 الف۔ سنٹرل ڈویلپمنٹ ورکنگ پارٹی ب۔ سینٹر آف ڈویلپمنٹ ورکنگ پاکستان
 ج۔ کیونٹی ڈویلپمنٹ ورکنگ پاکستان د۔ ان میں سے کوئی نہیں
- 14- سی ای سی (CEC) کس کا مخفف ہے۔
 الف۔ سینٹر فار اکنامک کسرن ب۔ سینٹرل اکنامک کمیشن
 ج۔ سینٹری لیونج اسپاورمنٹ کونسل د۔ سنٹرل ایگریکیٹیو کمیٹی

- 15- سی ای این ٹی (CENTO) کس کا مخفف ہے۔
 الف- کمیشن آف اکنامک نیٹل ٹریڈنگ آزروریشن
 ب- سنٹر آف اکنامک نیٹل ٹرسٹ آرگنائزیشن
 ج- سنٹرل ٹریڈ آرگنائزیشن
 د- ان میں سے کسی کا نہیں
- 16- سی جی ایس (CGS) کس کا مخفف ہے۔
 الف- چیئرمین جنرل سروں
 ب- چیف آف جنرل سروں
 ج- چیف آف جنرل سٹاف
 د- کوآپریشن آف گلف سٹٹس
- 17- سی آئی اے (CIA) کس کا مخفف ہے۔
 الف- سنٹرل انٹیلی جنس ایجنسی
 ب- چائینا انٹرنیشنل ازل اٹن
 ج- کیونٹی آف انٹرنیشنل انیورز
 د- کمیونیشن آف انٹرنیشنل ایجنیز
- 18- سی آئی ڈی (CID) کس کا مخفف ہے۔
 الف- کرائمر انوسٹی گیشن ڈیپارٹمنٹ
 ب- کمیشن آف انٹرنیشنل ڈیولپمنٹ
 ج- کرائمر انوسٹی گیشن ڈیپارٹمنٹ
 د- کامن انٹرنیشنل ڈیولپمنٹ
- 19- سی جے (CJ) کس کا مخفف ہے۔
 الف- کابینہ چیورلز
 ب- چیف جسٹس
 ج- کیونٹی جنرل
 د- کیونٹی جرنلزم
- 20- سی آئی آئی (CII) کس کا مخفف ہے۔
 الف- کونسل آف انٹرنیشنل انٹیلیجنس
 ب- سنٹر آف انٹرنیشنل انٹیلی جنس
 ج- کور آف انٹرنیشنل اینوسٹمنٹ
 د- کونسل آف اسلامک ایڈیالوجی
- 21- سی ایم ایچ (CMH) کس کا مخفف ہے۔
 الف- کمیونٹی ملٹری ہسپتال
 ب- کابینہ ملٹری ہسپتال
 ج- کابینہ میڈیکل ہسپتال
 د- چائینا ملٹری ہسپتال

- 22- سی ایم ایل اے (CMLA) کس کا مخفف ہے۔
 الف- چیف آف مارشل لاء اتھارٹی
 ب- کابینہ میڈیکل اینڈ لیگل اتھارٹی
 ج- کابینہ میڈیکل لیجسلیٹو اتھارٹی
 د- چیف مارشل لاء ایڈمنسٹریٹر
- 23- سی او اے ایس (COAS) کس کا مخفف ہے۔
 الف- سینئر آف آرمی سروں
 ب- چیف آف دی آرمی سٹاف
 ج- کمیشن آف ازر سروں
 د- کالج آف ایگریکلچرل سٹڈیز
- 24- سی ایس پی (CSP) کس کا مخفف ہے۔
 الف- کابینہ سروں آف پاکستان
 ب- سپیریور سروں آف پاکستان
 ج- کمیونٹی سکیورٹی پراجیکٹ
 د- سول سروں آف پاکستان
- 25- سی ایس ایس (CSS) کس کا مخفف ہے۔
 الف- سنٹرل سپیریور سروں
 ب- کابینہ سکیورٹی سروں
 ج- کالج آف سٹارٹ سروں
 د- سنٹر آف سوشل سائنسز
- 26- ڈی 8 (D-8) کس کا مخفف ہے۔
 الف- ڈویلپمنٹ 8
 ب- ڈویلپمنٹ 8
 ج- ڈیوکریٹک 8
 د- ڈورز 8
- 27- ڈی سی (DC) کس کا مخفف ہے۔
 الف- ڈویلپمنٹ کنٹریز
 ب- ڈور کنٹریز
 ج- ڈی پریسڈ کیونٹریز
 د- ڈیپٹی کمشنر
- 28- نیٹو (NATO) کس کا مخفف ہے۔
 الف- ناردرن ایٹلانٹک ٹریڈ آرگنائزیشن
 ب- ناروے امریکہ ٹریڈ آرگنائزیشن
 ج- نیٹل اٹانک ٹرانسپورٹ آرگنائزیشن
 د- ناروے امریکہ ٹریڈ آرگنائزیشن

29- ڈی سی (DCO) کس کا مخفف ہے۔

الف۔ ڈیموکریٹک کوآپریشن آرگنائزیشن ب۔ ڈسٹرکٹ سول آرگنائزیشن

ج۔ ڈسٹرکٹ کوآرڈینیشن آفیسر د۔ ڈونرز کوآپریشن آرگنائزیشن

30- ڈی ای (DEO) کس کا مخفف ہے۔

الف۔ ڈسٹرکٹ ایجوکیشن آفیسر ب۔ ڈائریکٹ ایجوکیشن آفیسر

ج۔ ڈیموکریٹک اکٹا ک آرگنائزیشن د۔ ڈویژنل ایگری آفس

31- ڈی سی (DG) کس کا مخفف ہے۔

الف۔ ڈسٹرکٹ گورننس ب۔ ڈیموکریٹک گروپ

ج۔ ڈائریکٹر جنرل د۔ ڈائمنڈ گروپ

32- ڈی ایچ کی (DHQ) کس کا مخفف ہے۔

الف۔ ڈسٹرکٹ ہیڈ کوارٹرز ب۔ ڈونرز ہیڈ کوارٹرز

ج۔ ڈیموکریٹک ہیڈ کوارٹرز د۔ ڈی ایچ کی

36- ای سی این ای سی (اینگل ECNEC) کس کا مخفف ہے۔

الف۔ ایگریکیو سٹی آف ڈی بیٹس اکٹا ک کنٹریز

ب۔ ایگریکیو سٹی آف ڈی بیٹس اکٹا ک کونسل

ج۔ ایگریکیو کونسل آف ڈی بیٹس اکٹا ک کیریڈور

د۔ ایسٹ چائنا بیٹس اکٹا ک کوریڈور

37- ای سی (ECO) کس کا مخفف ہے۔

الف۔ ایسٹرن چائنا آرگنائزیشن ب۔ اکٹا ک کنٹریز آرگنائزیشن

ج۔ اکٹا ک کوآپریشن آرگنائزیشن د۔ اکٹا ک سنٹرل آفس

38- ایف اے او (FAO) کس کا مخفف ہے۔

الف۔ فوڈ اینڈ ایگری کچر آرگنائزیشن ب۔ فوڈ اینڈ آرگنائزیشن

ج۔ فائنل آرگنائزیشن د۔ ان ممبر سے کوئی نہیں

39- فٹا (FATA) کس کا مخفف ہے۔

42- ایف آئی آے (FIA) کس کا مخفف ہے۔

- الف۔ فیڈرل انوسٹی گیشن ایجنسی ب۔ فیڈرل انٹرنیشنل اتھارٹی
ج۔ فائبرسٹریکچر ایجنسی د۔ فرینچ انٹرنیشنل ایئر لائن

43- ایف ایس سی (FSC) کس کا مخفف ہے۔

- الف۔ فائلن سروس سنٹر ب۔ فیڈرل شریعت کورٹ
ج۔ فائبرسٹریکچر د۔ فیڈرل سپیریور کالج

44- ایف ڈیو (WFO) کس کا مخفف ہے۔

- الف۔ فریڈم ورکس آرگنائزیشن ب۔ فائبرسٹریکچر
ج۔ فائلن ورلڈ آرگنائزیشن د۔ فاسٹ ورلڈ آرگنائزیشن

45- جی ڈی پی (GDP) کس کا مخفف ہے۔

- الف۔ جاپان ڈولپمنٹ پروگرام ب۔ جنرل ڈولپمنٹ پراڈکٹ
ج۔ گراس ڈومسٹک پراڈکٹ د۔ جرسن ڈولپمنٹ پراجیکٹ

46- جی ایچ کیو (GHQ) کس کا مخفف ہے۔

- الف۔ گرپ ہیڈ کوارٹرز ب۔ جنرل ہیڈ کوارٹرز
ج۔ گولڈن ہیڈ کوارٹرز د۔ گرانڈ ہیڈ کوارٹرز

47- ایچ ای سی (HEC) کس کا مخفف ہے۔

- الف۔ ہیلتھ ایجوکیشن کونسل ب۔ جیکو ازی جی کمپنی
ج۔ ہائر ایجوکیشن کمیشن د۔ ہائر ایجوکیشن سٹی

48- آئی سی سی (ICC) کس کا مخفف ہے۔

- الف۔ انٹرنیشنل سنٹر آف کامرس ب۔ انٹرنیشنل کرکٹ کونسل
ج۔ انڈین کرکٹ کانفرنس د۔ ایران چائنا کوآپریشن

49- آئی ڈی پی (IDP'S) کس کا مخفف ہے۔

- الف۔ انٹرنیشنل ڈولپمنٹ پروگرام ب۔ آئرش ڈولپمنٹ پراجیکٹ
ج۔ انٹرنی ڈیپلیس پرنسز د۔ اٹلین ڈولپمنٹ پروگرام

50- آئی آراکے (IRA) کس کا مخفف ہے۔

- الف۔ انٹرنیشنل ریپبلک ایجنسی ب۔ آئرش ریپبلکن آرمی
ج۔ انٹرنیشنل ریپبلکن اتھارٹی د۔ ایران ریپبلکن آرمی

51- پی ایچ ایف (PHF) کس کا مخفف ہے۔

- الف۔ پاکستان ہیلتھ فورم ب۔ پاکستان ہیلتھ فاؤنڈیشن
ج۔ پاکستان ہاؤسنگ فیڈریشن د۔ پاکستان ہاکی فیڈریشن

52- پی سی بی (PCB) کس کا مخفف ہے۔

- الف۔ پاکستان کرکٹ بورڈ ب۔ پاکستان کونسل آف براڈ کاسٹنگ
ج۔ چین کونسل آف بلوچستان د۔ پرل کانٹیننٹل بھورین

53- ڈبلیو ایچ اے (WHO) کس کا مخفف ہے۔

- الف۔ ورلڈ ہیڈ کوارٹرز ب۔ ورلڈ ہاکی آرگنائزیشن
ج۔ ورلڈ ہیلتھ آرگنائزیشن د۔ وائیٹ ہاؤس آفس

54- جی پی ایچ (GPO) کس کا مخفف ہے۔

- الف۔ جنرل پوسٹ آفس ب۔ جنرل پرائیویٹ آفس
ج۔ جنرل پراویڈنٹ آفس د۔ جنرل پبلک آفس

55- ڈبلیو ایف پی (WFP) کس کا مخفف ہے۔

- الف۔ ورلڈ فارسٹ پراجیکٹ ب۔ ورلڈ فوڈ پروگرام
ج۔ واٹر اینڈ فوڈ پروگرام د۔ ویسٹ فوڈ پروگرام

- 56- یو ایس ایس آر (USSR) کس کا مخفف ہے۔
 الف۔ یونین آف سائڈ سوشلسٹ ریپبلکس ب۔ یونائیٹڈ سٹیٹس آف سوویت ریپبلکس
 ج۔ یونائیٹڈ سائڈ سوشلسٹ ریپبلکس د۔ یونین آف سوویت سوشلسٹ ریپبلکس
- 57- نیگما (NACTA) کس کا مخفف ہے۔
 الف۔ نیشنل کاؤنٹر ٹیرازم اتھارٹی ب۔ نیشنل ایگریکلچر، کامرس اینڈ ٹریڈ اتھارٹی
 ج۔ ناردرن ایریاز کامرس اینڈ ٹریڈ ایسوسی ایشن د۔ نارٹھ اٹلانٹک کاؤنٹر ٹیرازم ایجنسی

درست جوابات

10	9	8	7	6	5	4	3	2	1
الف	د	الف	ب	ج	د	ب	ج	د	ب
20	19	18	17	16	15	14	13	12	11
د	ب	ج	الف	ج	ج	د	الف	الف	ج
30	29	28	27	26	25	24	23	22	21
الف	ج	ب	د	ب	الف	د	ب	د	ب
40	39	38	37	36	35	34	33	32	31
الف	ج	الف	ج	ب	ج	الف	د	الف	ج
50	49	48	47	46	45	44	43	42	41
ب	ج	ب	ج	ج	ج	الف	ب	الف	ج
☆	☆	☆	57	56	55	54	53	52	51
☆	☆	☆	الف	د	ب	الف	ج	الف	د

☆☆☆☆☆☆☆☆☆☆☆☆☆☆☆☆